盛京時報
（大正十三年五月七日）
本報價目：每張銅幣八枚 每月現大洋八角 ▲外埠連郵費 每月現大洋九角五分 半年現大洋五圓二角 全年現大洋拾圓
告白刊資：一行五號字起碼十五行 刊資一日每行現大洋壹圓 長期另議
中日祝祝大典休刊 陰曆：四月四日
發行人 宮川貫作 編輯人 菊池貞二 印刷人 石原庄太郎 發行所 盛京時報社 盛京時報支社（大阪） 盛京時報支社（大連）

錦州 山海關 天津 北京到 ……（時刻表）
錦州 溝幫子 新民 奉天到 ……
鄭家屯開 四平街到 ……
吉林開 長春到 ……
鐵路 ……
線 ……
線 ……

論說
奉教育評言
（懷音）

奉天教育當局。近承省當局之意旨。取締各學校語體文教科書。並對於商務印書館及中華書局所編課本。凡係語體文者。將一概排棄不用。飭各學校另編課本。揆度當局之意。蓋以爲語體文粗俗膚淺。無文學美質。文言文純潔典雅。其味道無窮。若長此沿用前者。恐貽誤學子。有負地方提倡教育之意。故毅然下此命令。以圖矯正。

當局用心如此。誠可謂苦心孤詣。吾人無得而間言。獨謂語体文粗俗膚淺。有誤青年。此則未免大大誤會。須知學校供給青年者。是知識。不是文字。文字不過教育之工具。而教育之原則。則固在灌輸青年以知識也。就知識而論。現下各種科學。其本質即已晦澀難懂。若再用深奧艱澀之文言。初學之學子。鮮不對之思睡。吾爲是說。並非臆造。數年前中國所通行之教科書。即有此弊。

學界之有識者。有見及此。故大聲疾呼。改用語体文。自語体文教科書出世後。各校歡迎。楊行全國。是豈國人皆屬盲從。無非語体文敘事明晰。且饒趣味。不但教員吃力少而收功倍。而學生對之。亦不啻讀小說傳記。津津忘倦也。

天下之事。缺乏趣味不能成立。關於學問者尤甚。在昔私塾時代。何以使學生畏教員如虎。視學校如監獄。爾時教員不懂教育學。對待青年失態。固爲一大原因。而以所授之四書五經。文字太晦。陳義太深。令人莫名其妙。非惟不有趣味。反且感覺痛苦。此則爲唯一之原因也。

奉天當局苟明此義。則對於語体文教科書之疑團。應當有所解釋。然吾竊測奉天當局之意。或且不僅如此。彼或且誤認一切學問。即是文學。所謂文學。即是文言文。奉天當局若果如此。則誠不可救藥。今姑且不言學問與文學能統看待之。根本錯誤。即以文言文。代表文學而論。其錯誤亦堪使人浩嘆。

殊不知文學之爲物。乃人類思想情感之結晶。人類必先有此高尚之思想。深邃之情感。然後用文字作有組織。有系統的記述。此種藝術式之記述。即所謂文學。用文言不記述。是文學。用語体文記述。亦是文學。況文言文之文學。乃偏重古典之文學。古典之文學。係傳自古人。其字裏行間。多非後人所解。語体文則趨向通俗。通俗之文學。係造自現代。其描寫刻畫。自能活躍易見。雖形式不同。其爲文學則一。何可株守陳義。食古不化。

總之人類是向前進步的。代表人類思想情感之文學。當然亦須與之俱進。人類是由神化貴族化而進於平民化的。則從前代表神秘時代及貴族階級之古典派文學。當爲不足與今日寫實派的民衆化的語體文相提並論。此就文學而言。奉天當局之主張已完全不能成立。何況教育範圍甚大。並非學專修。望當局有以自省。須知吾人所言。絕非意氣作用。實一本愛當局。愛奉天全體青年之愚忱也。

政潮劇烈中馮使又辭職
▲表面原因爲積欠軍餉
▲看總統如何團結直系

外間喧傳政局將有大變動。並謂閣潮至此。蓋又轉一局面矣。前此馮煥章檢閱使。業已辭職。其情形極爲嚴重云云。玆聞馮使辭職。事雖有之。而大局情形。則並無甚變更。據公府消息。馮使辭職。事在兩星期以前。其呈請辭職之理由。蓋因欠餉過久。無法維持。惟呈上後。總統當立即退還並未收受。雖馮使前二日入府仍重申辭職之請。然總統則已爲懇切之挽留。總統云。『嗯你說什麽。我都不聽。我以爲這時候。並不是你走的時候。如果眞到了時候。那就不止要讓你走。大家還都要走呢。現在一切事雖都辦不了。但大家總還要忍耐一點。辭職這話。你萬不能說。』馮使聞此溫諭後。雖不切實表示願從此取消辭意。然從此亦已無再辭之表示。又據使署人云。馮使辭職眞因。大半確由于無欵發餉。計馮使所屬軍隊之欠餉。今已超過十七個月。前者在此欠餉期內。所恃以維持者。厥爲貸欵賒糧。今者某錢莊等因貸欵久假不歸。已停止墊付。且追索前此所墊之欵。即米麪舖方面。前此雖源源賒給米麪。然因數月來。只賒無還。亦已拒絕墊給米麪。似此貸欵之途既塞。賒糧之道亦絕。下級弁兵有斷炊之虞。蓋已不待言而可知。至於上級官佐。則困難尤甚。不僅有斷炊之虞。且因不能付給房租之故。遂有食住皆缺之勢。憶昔三師譁變。及保定兵變。皆以欠餉爲其導因。馮使對此。寧無戒心。余以財王未允負責。發餉不知何日。後顧茫茫。眞有不堪設想者。馮使于此其必抱無限之憂慮。自無可疑云云。由此兩消息觀之。則馮使之辭職。初不外欠餉已久。無法支持之一語。而此欠餉已久及使馮無法支持者。則除因政潮不息。而政潮在昨日。則又有擴張之勢。據府中某要人云。人皆不知叔魯之兩舌。今則已微知之。叔魯對總統則爲孫爲老朽不中用之廢物。對孫揆則詆總統之優柔寡斷。謂總統今並不知自握其權力。一切事均聽命於洛陽。總統既如此軟弱。則吾等尚何辦法可言云云。此事既發覺。同時各方面之需欵。皆有急如燃眉之勢。於是而叔魯遂又生畏沮之心。蘇錫第三日之不出席閣議。即王對於銷假問題又生波折之表示也。王之銷假。既生波折。政潮即不易收束。同時此關係京師治安極鉅之軍餉問題。自亦不能不受政潮之牽動。而馮使之辭職。目下繼不成爲事實。將來恐亦終不免於舊事重提矣。

因馮使之辭職。同時又發生一問題。即曹總統對於時局將如何收拾是。蓋邇來在中央方面。則有綿延不斷之閣潮。在大局方面。則有羣雄不相下之形勢。若長此不改。勢必使時局日趨於嚴重。而具此改之之力者。則繫乎曹總統之手腕也。此際之曹總統。非取快刀斬亂麻之手段。決不足以收拾此混亂之大局。不維對於閣事宜如此。即對於各實力派之爭端。如廈門地盤。四川省長等問題。亦應毅然決然。取適當之手段。以解決之。蓋閣潮不解決。則中央立陷於無政府之狀態。各實力派之爭持不解決。則直隸派必呈一顯著之裂痕。事之可憂。因無逾於此者也。

吳景濂又活動衆院議長
▲小孫派果合作耶
▲查賬案仍難實現

被逼出京之吳景濂。近又開始活動。連日在京之吳派議員。均從議長問題尚未解決上做功夫。與吳稍爲接近之中立派。亦暗中相助。日前之提議。議員不得兼官吏。實吳派與中立派所主動。吳見勢稍佳。且認爲調選機會有活動之可能。惟此事須與孫洪伊商權後。方有鮮明之表示。至衆院之查賬案。吳派與中立派。均持反對態度。恐此案將無結果云。

八閩統一殆歸絕望
杜錫珪亦謀廈門地盤

福建軍隊派別分歧。現已踏川局覆轍。各派軍隊互爭防地。爭得防地愈多。則籌餉愈易。因之收入較爲富潤地方。必互相爭逐。廈門一隅即其最著者。據閩人方面消息。臧致平軍隊尚在龍巖。約有八九千人。號當萬五千。其聲勢並不如報紙所傳之狼狽。海軍楊樹莊與閩軍張毅意見甚深。決不能追擊臧軍。粵軍洪兆麟軍隊。確有一部分到漳浦。其目的在佔據廈門。討賊則假借之詞。現漳廈一帶。除有臧致平洪兆麟周蔭人張毅楊樹莊各人勢力不算外。尚有許多漫無統緒之民軍。故統一閩南之說。甚非容易云。京訊。外間紛傳楊張雙方暗中各有北方重要軍人。爲之臂助。玆據三日南京電云。海軍司令杜錫珪擬於數日內。由此起程前往廈門。輔助海軍。攫取該處地盤。因廈門爲南方一重要商埠。與海軍餉源有密切關係。杜氏擬先到廈門。歸途中再往福州與孫傳芳接洽。代楊斡說。故外傳北方軍人加入楊張之爭一說。益形逼眞云。

新人常識 59
前驅
（懷音）

（十三）脫留斯泰

脫留斯泰之所謂愛。並不是偏於任何一方之愛。他很鄙視這種偏於一方的愛。他以爲愛的宇宙。是要擴充到再大沒有。方合道理。這種大宇宙的愛。無論縱的。橫的。左右四方。如當周轉。亳無抵觸。若是不然。便隨時隨地的可發生衝突。所以他說『愛是理性的活動。』普通人類所有的愛。是在另一方面沒有所憎惡時便不能成立。譬如愛家者。同時便不能愛鄰人之家。愛國者。同時便不能愛別人之國。……似這類偏方之愛。故是易發生衝突。其所以致此的原因。無非都是由於誤用理性的活動。而爲感情的活動。』他又說『人若要想逃出這種感情的迷網。應當具有自我的犧牲精神。』因爲他主張人類應當自我犧牲。所以終于鼓吹無抗主義。他這種主張。是否正當。乃係另一問題。但我們從此可以識透脫氏思想之玄妙了。

脫氏對於政府這東西的批評。也很足引起人類的注意。他說『有一個時期。政府像是必要的東西。就是維持那政府的存在固然不好。但比較對於强鄰侵逸。竟沒有防禦的時候。所受的害還輕些。直到現在。所存在的政府簡直成了無用的東西因『爲他使人民受的禁忌』。比較一切的危險。都格外利害。不特要不得。並且竟無存在的理由。

他又說『不但是武力裝飾的政府。就是普通一切政府。完全都是純潔高尚的人組織的。雖表面看是無害的。骨子也不能說他是有益……

他這種極端的無政府主張。當然我們不認爲是平情之論。不過他究竟也有他的見地。有他的與感。決非一時感情用事的旨談。也是這我們應該知道的。

（本篇完）

日記長篇
廿載春夢
六七（續編）

第九章 壬子

舍間章言。頓起無限感觸。嘆叔明之無緣。恨韓倍之負義。更憐秀雲之薄命矣。復思韋與秀雲之關係。而下場若斯。秀雲與韓之關係。而結局如是。所謂成則爲緣。敗則爲孽者。非歟。竟聯想及余與翠雲。將來之結果如何。未可逆料。大抵好事多磨之公例。恐難逃脫。轉念秀雲對韋味良。故歷慘劫。韓對秀雲負心。故終見棄。若翠雲待我以誠。我報翠雲以義。因蘭因緣。總期必成。不過時間問題耳。寡想至此。不禁色喜。

韋以余多時無言。擬而詢之。余曰無他。特別有所思耳。韋與鳳采亦高等同學。遂約余等小酌於泰豐樓。鳳采亦不辭。並爲介紹中節。余四人乃偕往。韋招紅如花侑酒。飲畢。同至其家。如花揚州籍。廣綠四路集安里榮華部。應下初設南班。如花頗負盛名。韋燮秀雲激刺而後。新結識之者。傾囊報効。未數月已達沸點。刻下如花。盡擯遊客。專待韋之金屋築成。藏嬌有日矣。韋每日宿于斯。食于斯。眞成第二家庭。故余等至。招待優渥。非若尋常。余數人每當酒後茶餘。輒竹戰於此。以消長夜。如花有義妹如玉。年方十五。常州產。貌豔冶而性活潑。常與余戲。如花爲媒。余遂正式識之。然不過牌酒之局。倘伊無酬而已。不及於亂。

度月餘。韋之欵已措成。囑余見如花之母。詢身價幾何。渠僅討千金。韋慨然允。於是修椽舍。備粧飾。擇吉迎娶。先一日晚間。余與中節。持金往榮華部。爲如花脫籍。並索收據。及信証。如花及其母。堅弗與。且曰。與韋乃自由結婚。非交易式。從違悉任便。豈能予以把柄。況彼家若火坑。亦必終身墮此耶。又隔隔之資。不足吾家期月之費。又奚足鄭重乃爾。

（未完）

廣告

●青島上海行（滿鐵航路船）
▲長平丸 五月九日
▲西京丸 五月五日
●天津行
▲濟通丸 五月十一日
▲天潮丸 五月十一日
●營口行
▲長順丸 五月三日
●龍口行（往復共）（順旅寄港）
▲龍平丸 五月六日
●安東行
▲天潮丸 五月六日
▲濟通丸 五月一日
●大阪神戶行
▲長順丸 五月八日
大連汽船株式會社 電話（代表）（番號）四一八五番
奉天驛前旅客取扱店 臨部通吾妻橋 回丸二商會 電話四二六四、五八八八番

奉天市政公所購買汽碾廣告
本公所擬購八噸重新式汽碾一架自登報之日起限一個月內將現貨送到公所各商人等如有能照期交貨者可於日來所呈送圖樣商定價格以便訂購特此廣告

聲明懸條作廢
鄙人房永壽來錢向高陞班討欵無欵議出懸條奉小洋五百五十元於舊三月初三日立嗣後隨時取付鄙人携條回奉至鐵日結賬買票之際將此條錢包被人竊去除報日警及高陞班並登報聲明無論中外人士拾得概作無效特此聲明
奉天房永壽 鐵嶺高陞班 全具

地照被焚廣告
西豐東醬園汪家溝朱萬昌舊照被焚請丈時換領執據編作廠字九百九十六號又廠字四百零四號舊照又巽字念四號地十畝經孫委員指令具保登報聲明作廢存案補發新照嗣再發生舊照無論中外人等概作無效特此週知
西豐朱萬昌啓

恭頌 本街營長德政
梨樹縣小城子東三省陸軍步兵六十團第三營營長王君文會自到鎮以來嚴束隊伍安慰商民採買物品均從公價公平交易至訓練軍兵森明紀律閭閻街衢一無絲毫擾攘四民安堵有口皆碑保境愛民之恩德無可鳴謝謹登報端以誌不忘云
商民具

恭頌陸軍騎兵廿二團長 王公德政
駐哈拉沁屯陸軍騎兵團長王公德棟自入鎮以來對于農商保愛非常一般農商無不感戴待兵寬嚴持平兵士亦不奉公守法武有文風不啻古之名將惠及法庫等縣實非淺鮮我輩無以報德登報頌之
法庫彰寫堡公會啓

緊要聲明
啓者敝號王瑞軒於去歲十月二十日由柜返里言張羅欵項入敝號東股至今四月有餘並未回柜且未通一函本號現已正式成立所有王瑞軒在外滋生事端及債務關係凡無小號圖章者本號概不担任特此周知
奉天大東門裡大合堂謹啓

雜務廣告 一回一元 五行爲限

開幕施診
本院開幕伊始自五月十日起一星期間所有診療僅受藥資不取診費以答施捨以酬光顧之雅意恐未週知特此佈告
小北關五署南辰隅醫院

本溪湖 燋塊煤
大昌煤局
日電話二〇九番二五二番 中國電話一二二四一番

橫濱正金銀行奉天支店
資本金壹億圓 金額拂込濟 積立金七千四百伍拾萬元
電話 日一一一番 日一一二一番 營業用 中四七一番 日五三七番 公衆用 日二五〇番 支配人席用
▲總行 日本橫濱
◆支行◆ 支店所在地 東京、名古屋、大阪、神戶、下關、長崎、倫敦、里昂、漢堡、紐育、桑港、囉斯安賽路斯、細牙脫兒、布哇、利歐、諸愛蒴兒斯、細脫紀、孟買、卡魯卡達、蘭貢、新嘉坡、斯馬拉、巴達維亞、馬尼拉、西貢、香港、廣東、上海、青島、濟南、漢口、天津、北京、牛莊、大連、開原、長春、哈爾濱、浦塩斯德

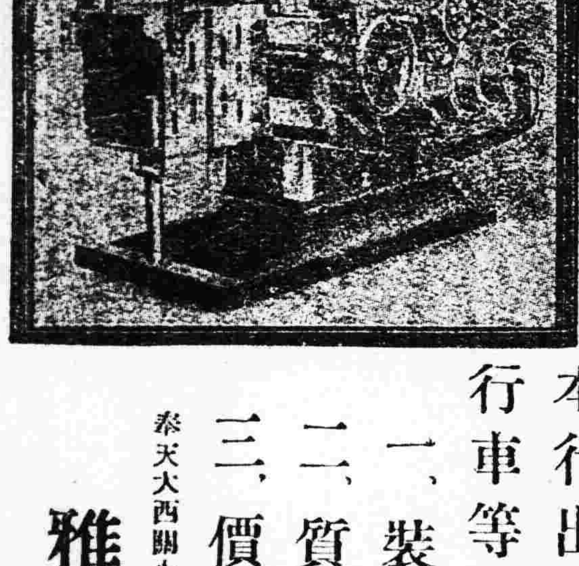

本行出售各種機器自行車等之三大特色
一、裝製精良
二、質料堅固
三、價値低廉
奉天大西關小十字街南首
雅利洋行啓
中國電話一三〇三號

東三省官銀號廣告
啓者本號發行之大洋匯兌券准在奉天省城吉林長春哈爾濱北京天津六處按照本號規定數目逐日懸牌市價作匯上海規銀並准免費滙兌凡有持本匯兌券到後列通匯地點本總分各號按票匯辦法匯兌本券者無論欵數鉅細一概不取匯費惟電匯手續不同須隨時酌再公濟平市錢號發行銅元票亦准照上項規定免費匯兌一百貳拾枚之銅元合本匯兌券一元恐未週知特此廣告
計開通匯地點
▲奉天省 省城 安東 鳳城 莊河 撫順 本溪 寬甸 興京 西豐 西安 東豐 海龍 山城鎮 通化 桓仁 臨江 輯安 新民 新立屯 彰武 法庫 黑山 盤山 錦縣 錦西 北鎮 興城 綏中 義縣 康平 台安 海城 蓋平 遼陽 柳河 營口 哈爾濱 岫巖 雙城 復縣 遼中 鐵嶺 開原 公主嶺 四平街 昌圖 八面城 通遼鎮 洮南 遼源
▲黑龍江省 省城 巴彥 綏化
▲直隸省 山海關 留守營 昌黎
▲山東省 龍口 黃縣
▲吉林省 省城 長春
▲北京 天津 上海（以上三處通滙銀兩現洋不滙奉票）
本號附設倉庫營業廣告 本號爲便利商業工業通融資金起見兼辦貨物抵押放欵利息格外公道並於大西關建築倉庫收存貨品一切規則不及備載如承惠顧請臨本號面洽可也
本號營業股 中國 日本 電話三三〇六番 三八號 倉庫 中國電話一一二七八號
（以上三處通滙銀兩現洋不滙奉票）

分號開幕廣告
敬啓者敝行開設滿洲最早故信用亦最廣向以專辦寫眞機器材料及鐘表之輸入等商寫眞機械爲近代文化生活上不可缺之必要品也故歐美諸國勿論雖東洋各國亦無不流行最近中國亦急激見寫眞之流行敝行有鑑及此遂依最古之經驗再聘歐美最新優良之機械賠價批發今回顧主便利見特於城內開設分號所有寫眞機械由五六圓以上迄數百圓數目繁多不及備載紳士淑女學生兒童用等品無不應有盡有庫存豐富此敝店之特點也如不曉用法敝店亦竭誠教授並承辦變光眼鏡顯微鏡及一般學術品測量器各種印刷機械特請富紳巨賈軍警各界得暇駕臨多少不拘蒙如賜顧無任歡迎之至謹此數語藉佈週知
歐美寫眞材料、器機、鐘表、化學用品、其他輸入商
奉天城裡鐘樓南路西
木村分行 日電話二五一番

本行 木村洋行 奉天日站浪速通六號
舊稱 岡田洋行
日電話三三四一、一五四五番

（一）電機、電動機材料
（二）建築材料、化學工業品、鑛油等一概批發
奉天加茂町七番地 株式會社 寶信洋行 日電話長三三二番 一二八八番
奉天城內鐘樓南 株式會社 寶信洋行出張所 日電話二五五番 中電話七六七番

足疾良藥
本藥房研究足疾良藥兩種名曰脚氣水脚氣霜此二藥治病相同專擦足中濕疹痛癢起泡出孔流水破爛爆皮一擦即愈脚氣水每瓶定價奉票小洋五角脚氣霜每袋四角外埠函購加費一角即寄脚氣水函購不寄代售處本城中街永和堂書非大西關增遼陽天鉅成鐵嶺西門東新華書局哈爾濱道外北大街公和利長春三馬路新華齋吉林前魚行大街雙發德公主嶺河南大街長記皮店岫岩縣福慶廣江省瑞林祥開原驛全盛永本溪寶泰隆錦縣南街興華石印局法庫西街林勝德通遼縣大來當新民縣馬路德竹齋莊河德聚豐張家灣隆泰和通化東門裏文盛成旅順菜市街永源盛蓋平元興福營口老爺閣西東順昌遼源物彩德興京福源慶熊岳城內衛生堂梨樹縣南大街德泰昌
○總售處奉天大西門北甕圈外分水嶺胡同 英美大藥房啓

開始船期告白穩快第一
圖南快輪准于舊曆四月初九日（即禮拜一日早）由營口開往烟台上海以後常川往來每隔十日一次定期不悞
奉天代理客票處 大西門裡眞正稻香村 小西門裡眞稻香村全啓
大西中電話七四七號、小西中電話九五二號

●艷麗如花之絕世美人!!!
△裸體美人像片 限一千部 秘密分送

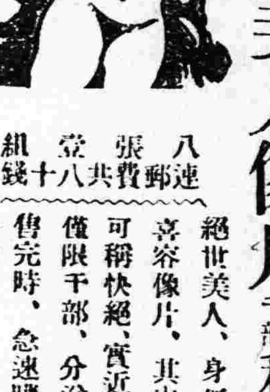

絕世美人、身無一絲、純粹裸體喜容像片、其內體之豐滿高尚可稱快絕、實近世難得之珍品也、僅限千部、分送諸賢、敬祈於未傳完時、急速購求、以消春夜之無聊、
八張一組 連郵費共八十錢
▲送欵方法！匯票或日金票裝入信內或封入日本郵票九十錢亦可
●發行所 東京赤阪區丹後町十二 東興堂美術寫眞部

電話三七二番

中外要電

孫閣瓦解殆終不免 (四日發 北京專電)

馮玉祥業經呈請辭職王克敏又不肯復職孫內閣瓦解之朕兆至此益呈明瞭

喀氏深夜造訪日使 (六日發 北京專電)

▲殆係蘇俄對日之讓步歟

喀拉漢於五日深更造訪芳澤公使據觀測云是係喀氏基於蘇聯政府之訓令而有所讓步

安南總督赴日續訊 (六日發 東京專電)

安南總督密林氏一行赴日因現爲日法通商條約改訂時機頗爲一般所注目一行擬于八日抵京對於攝政宮殿下奉獻慶賀大婚念紀品但因日法通商條約改訂之主要點即在安南之加入及該地關稅率之改正代表安南之密林氏與日政府關於此點加以非公式審議亦爲勢所必至此項協定而果能成立即在巴黎調印於正式條約蓋以安南爲中心之日法經濟的提携將來增長兩國親善關係決匪淺鮮如外間所傳日法攻守同盟說全屬子虛又據東京六日電云日政府現已決定與法領安南總督密林氏接洽改訂日法通商條約暫對於日商品適用最低關稅率

移民案將提出議會 (五日發 華盛頓來電)

美國上下兩院協議會擬定于六日報告討論移民問題之結果于七日提出議會

英改良選舉制問題 (二日發 倫敦來電)

英國選舉主張採用修正制度議案下議院今日開二讀會討論對于代表按比例均配之問題各政黨黨員個人中顯已發生意見自由黨監達爾氏建議關該議案之二讀會經保守黨盧柏特氏贊成而保守黨亞塞爾氏建議拒絕該議案經勞工黨英爾遜氏贊同給予拒絕但愛斯挨氏贊成該案內務部大臣韓德生代表政府宣告此案聽議院自由投票解決嗣經二百三十八票對一百四十四票否決給予拒絕又電關于代表按比例均配問題英政府待遇自由黨之行動已激動該黨憤怒勢已轉成急烈至史諾丹氏預算案宣布時其紛歧之意見顯然破除近日自由黨集會議決于國中着力運動但毅然將關于運動範圍及性質之決議暫行俟代表按比例均配案二讀後再行解決該問題之要旨即其黨綱中最重要各欵之一極望政府予以完全贊助因自由黨一致容納該預算案故自由黨對政府任該案由國會自由投票之決議力持異議彼等爭執應負該案否決之責

蘇俄政府必須改造 (二日發 利牙來電)

靈通莫斯科消息之各界預測蘇俄政府之改組當必實現杜魯基將代佐景斯克爲最高經濟會議議長佐氏將轉任陸軍部長

移民案文氣將修改 (三日發 華盛頓來電)

關於移民案問題今日據兩院議員言移民案中對日移民一項其文氣或將稍爲修改以迎合古理治總統之意見據總統左右亦以對日移民一項詞氣當稍事潤色以保全日本面子免致日人視爲有意之侮蔑

美總統預防加政費 (三日發 華盛頓來電)

美國總統古理治于否認增加兵士津貼案時聲稱渠本贊成減稅然非常權者流却不通過增加政府常費之法律則減稅之舉難以實現

英對移民會議意見 (三日發 倫敦來電)

英國派往參與國際移民會議代表團領袖歐斯瓦德子爵聲稱英國現已容納意國所請凡有妨害國際聯盟會權限之任何事件均不得施行

駐德俄使關署回國 (三日發 伯林來電)

德國警察攻入俄國商務委員總部並逮捕人員八名後蘇俄大使已將使署辦公處關閉起程退回莫斯科查德國警察于攻入之先曾緝捕在威丹坡被逮後潛逃之人犯此即俄國委員僱用之人又電云大隊警察搜檢俄國商務委員團所駐之房屋由地板至頂棚無不檢盡託詞某共產黨躲避該處現已票傳此人據俄國大使署稱該搜檢歷四小時之久又謂該委員團各領袖乃外交團之份子其自由權已受侵犯俄使克洛斯丁司克立即走謁德國外部提出激烈之抗議德國外長史特勒斯孟對俄使聲明警察之行動當立即制止俄使深以破壞治外法權莫此爲甚克洛斯丁司克氏起程退回莫斯科之前諭令關閉商務辦公處並停止現時所進行之商務上活動

對土條約問題

(東京五日專電)日本對土耳其平和條約調查委員會當於七日審議終了擬將該條約草案提出於總選舉後之帝國議會

追悼伊集院男

(天津五日專電)已故伊集院男之追悼會於本日午後五時在公會堂舉行中國側如段祺瑞曹汝霖楊以德及其他多數人士均行出席

津貼兵士核准

(華盛頓二日來電)美國會兩院對于兵士津貼案業已採納委員會之報告其所定之辦法現已呈請統領核准

闍都拉斯平復

(華盛頓二日來電)美國委員報告闍都拉斯現已歸於和平該處和平會議表決舉杜斯逵將軍爲臨時總統

美東南省風災

(阿蘭塔二日來電)美國東南省發生風災死者已達一百十三人之多人民多受重傷而無家可歸者數百人槪算其損失在一千萬元之譜

阿富汗之變亂消息 (三日發 普札瓦爾電)

谷馬德地方各族人民對阿富汗君長之各種改良大起反對以爲有侵犯回教法律谷斯德地方遂起該處曼谷拉查族各軍隊半路截擊阿富汗軍隊奪獲來福槍及軍火甚多現各處變亂紛紛繼起據報告云該叛軍追擊阿富汗軍隊前哨迫其投降同時阿富汗常備軍又四面受敵現已撥多數援軍趕往亂地救援

日法飛機抵印

(東京六日專電)日法聯絡飛機五日飛抵印度卡爾卡達

俄國向英要求借欵 (三日發 華盛頓來電)

據倫敦電稱英俄會議俄國代表羅克威凱氏向報界宣言堅持成立一俄國借欵爲唯一解決戰前俄國負債及英俄恢復商務問題之計畫而此項借欵之多數又須英國担任之至於英國銀行家提出之各項要求俄國萬難容受因其干預俄國之內政並謂蘇俄政府已沒收外人在俄財產俄國將一律退還舊主然彼等須以借欵爲交換云云

國際農會開幕

(羅馬二日來電)國際農業研究會業經開幕意王內閣員及七十國代表蒞會參禮

農商工擬分立

(東京六日專電)政府擬將農務商工兩省獨立案提出於下屆議會

命令 (五月三日)

▲任命雷多壽署全國菸酒事務署長此令▲任命陸近禮署全國菸酒事務署參事此令▲全國菸酒事務署督辦王毓芝呈福建菸酒事務局局長鍾禮現丁母憂懇請辭職鍾禮准免本職此令▲任命金振中爲福建菸酒事務局局長此令

直系三大派之同一步調

繼王馮而辭職之齊燮元 洛陽爲直系同袍所不容

吳佩孚 以器度狹隘。爲直系同袍所不喜。事實昭然。無可諱言。此次王承斌之突然辭職。顯係對洛示威。而二三日之間。繼起者又有馮玉祥齊燮元。亦與王承斌同一步調。呈府請辭。觀其動作之出一轍。已可見其事先必有所協議。所謂協議者。即直系三角同盟之締結。協力與洛方周旋是也。此項消息。在一月以前。早經報告。並斷定其遲早即須發作。此次三人之辭。即爲實行新三角同盟第一步。可見爰之報告。實能洞見直系內部之隱情。敢再預言。如洛陽不稍自戢。其結果必更有甚於此者。其所謂第二步第三步之協定。一一實現。則洛陽縱力能與內部週旋。而外力（指直系以外）乘隙而入。恐終將疲於奔命也。本報認爲此種事實。與中國現政府之前途。影響甚大。玆特將各種報告彙誌於下。以供關心國事者參詳焉。

王承斌 三日又有第二次辭職電報到京。府方日來對此問題。頗覺重視。即對於慰留方法亦深加研究。因爲此中原因複雜。王氏抱消極之念。已非一朝一夕。此時若不想出辦法。徒託空言慰留。王使決不能打銷辭意。聞吳秋舫前晚赴府商量此事頗久。日午吳又約府方要人午餐亦係爲此。在吳之意。亦以爲欲慰留王孝伯。必就王之辭意所在。對症下藥。方能有效。所以在府方未商出辦法以前。此問題一時決不能解決。即派員赴津。亦屬徒勞。外傳府方已派員赴津挽留者。京奉道上。並未聞奉有此項使命之大使。乘京奉車而去。緣府方正在磋商慰留辦法。大約一俟商妥。或仍由吳秋舫當此使命。至王之辭職眞意。經各面參證。實因二十三師長問題。爲王解釋者。謂王之意。以爲二十三師儘可不屬本人指揮。唯二十三師之師長苟含有剝奪實權之意義。則與其忠而見疑。實不如早行引退之爲愈。故遂借此機會。力辭本兼各職。藉以表示本人之無爭無競。故王之辭職。實含有不欲受排擠之意味。而非爭奪有所不遂之意義云云。其言雖淸婉可聽。然無論如何說法。皆爲二十三師。直接間接之意義雖不同。而其目標則同猶是如此也。

又據一消息。津派之計劃。對復職將提若干條件。條件維何。即除償還大選墊欵及食鹽附捐外。北京政局。亦圖佔得相當勢力。及嗣後津派之主張。當局亦必予以相當之容納。縱不能恢復從前之勢力。亦可望有發言之機會。又謂王之辭職。與吳景濂恢復議長問題。亦有多少關聯。姑誌其說以待事實之證明云。

聯合通信社記者。曾晤檢閱使署方面人物。據云。事實有之。亦非言所可挽留。蓋除欠餉不言。馮使私在某銀號商借代墊之欵。已達四十餘萬。長此以往。如何了結。總統現雖挽留。馮使倘擬日內入府。陳面一切困難。倘總統無切實辦法。即將再辭云云。此則以欠餉爲題目。又非王承斌之簡捷可比也。

齊燮元 齊燮元之辭職。係世界通信社傳出。自謂從某方得來者。請蘇齊之辭。係爲廈門地盤問題。惟廈門問題。前日已聞得馮玉祥曾出任調停。對變方請各讓一步。以廈門經濟勢力。由楊樹莊張毅各分一半爲請。現已得變方同意。似此則齊燮元又何以辭職。殊屬疑問。總之。三種辭職。其表面雖各不同。而實際恐終不出一途也。

又民本通信社亦有相同之報告云。自王孝伯省長提出辭職後。近日形勢。又由和緩而變爲嚴重。據知其內幕者云。王氏此次辭職。表面上固爲財政困難。而實際上係一光桿省長。暗受某方種種牽掣。故憤而出此。一再堅持。如果某方無澈底覺悟。或恐因此而啓本系分裂之危機。至馮檢閱之口頭辭職。已成過去名詞。固無問題。然對於某方之事事防閑。不肯放鬆一步。日前已在白宮前表示意見。此外蘇齊之難達副座目的。現又於漳廈地盤已於某方短兵相接。尙在對峙相持中。外間有某某三使聯爲一氣。成新三角同盟之說。不爲無因。聞最高當局。日來甚爲焦灼。深恐直系內部分裂。影響大局。現已召某督辦及某要人入府。籌商一切。囑即出作調人。向各方力爲疏通云。

時事要聞

財王復職與國會態度

▲王仍做私宅總長
▲議員實施總攻擊

中央政局。現在完全入於苟且敷衍之局。蓋政局之命脈。全在財政。此關而無辦法。則無論如何。總是一事辦不動。現在財長尚未到部。而所計畫之籌欵方針。日來亦已開始試辦。復職與否。視所進行之事能否成功爲斷。外間所傳王將于下星期一到部之說。似非事實。惟國會方面。對王已實施總攻擊。以相遏阻。其作戰計畫。一方由本派議員。聯名致函王氏。請其定期會見。以便當面提出質問。一方更以快郵代電。宣布王將復職。進行金佛郎案。請國人一致協爭。如此雙管齊下。迫其不得不去。以達最後之目的。但前次聯名致王之函。已接到王氏答復如下。惠函敬悉。克敏辭職以後。迄未到部。貴院如有商事件。請與次長約期晤面可也。專復敬頌公安。王克敏敬復。二日。至彼派所發之快郵代電。已於上月三十夜付郵。玆錄原文于次。（銜略）近日各方消息。關於現政府徇從財長王克敏之請。秘密進行金佛郎案。其勢岌岌。哄傳稱已有種種預備。將出于迅雷不及掩耳之手段。此蓋深知國民之無能。始有此悍然不顧之計畫。同人等目覩危象。憂心如擣。此案之損害國庫。增加人民担負之鉅。爲從來所未有。苟非喪心病狂。宜無不一致反對。惟力是視。王克敏以財源竭蹶。爲挾持之具。忽而辭職。其中黑幕。可以測知。試觀本年二月間外交團提出之抗議。竟無充分理由。政府至今。未經駁覆。議者。皆謂有意予外人以機會。俾王克敏便于進行。質諸政府。何以自解。同人等側身國會。提案查辦。提案質問。幷一再宣言于國民之前。大聲疾呼。急起直追。雖不能稍促政府之反省。惟有再行正告我國民。如果政府有扶同王克敏之決心。犧牲國家重大之利權。鑄成大錯。噬臍何及。與其爭于事後。何如嚴防於幾先。務盼全國各法團各報界。一致協爭。誓不令此案成立。務使王克敏稍有顧忌。不敢倒行逆施。以自禍者禍國。至國幸甚。參議院同治社同人谷嘉蔭。鄧蘊瑩。劉哲。劉步瀛。辛漢。張漢章等八十九人卯。卅印。

衆議院之一場互罵

反吳派與吳派爭秘書長

衆議院臨時會第二十二號會期。三日下午二時開會。延長時間至三時十分。杜樹勳臨時主席。出席議員三百三十一人。足法定人數開議。行政委員汪震東報告行政委員會議決。以議事科科長王穆蓀代理會場秘書長。張琴反對。王乃昌謂王穆蓀爲內務部簽事。蔣義明爲內務秘書。何以行政委員必欲以王任本院秘書長。此案行政委員違法。當然不能成立。劉冠三主張尊重行政委員會之決議。黃霙罵劉冠三放屁。陳世祿拍桌大罵黃爲混帳忘八蛋。牟琳李燮陽廖勁伯相繼發言。胡祖舜主張今日仍簽抽臨時秘書長。正式秘書長。由行政委員互選之。馬驤發言。謂本席爲反對行政委員會之一人。黃霙罵馬不應說反對行政委員會。大肆吽罵。劉冠三要與黃格鬥。陳世祿大罵黃霙不配當議員。應即槍斃。黃急以手拍棹。以足踏地。壁震全場。秩序頗紊。馬驤繼續發言云。議會當以大家之意思爲意思。行政委員會爲院議所產生之機關。大家應尊重其議決案。胡祖舜請簽抽秘書長。並第三屆行政委員。主席當抽定鄧元爲秘書長。李燮陽請先簽抽四人爲檢查抽簽員。李載賡萬鈞彭漢遺馬驤等相繼發言。請於抽簽之時。電請國務總理孫寶琦。財政總長王克敏出席。說明政局及財政。關於財政上設施情形。主席當抽定檢查抽簽員四人。再由檢查抽簽員抽定第三屆各省區行政委員及候補人各一名。計(一)直隸李燕文。谷芝瑞。(二)奉天鄭克莊。羅永慶。(三)吉林馬慶長。傅航國。(四)江蘇孫熾昌。劉可均。(五)安徽寗繼恭。劉鴻慶。(六)江西王侃。黃象熙。(七)浙江周珏。徐象先。(八)福建曹振懋。張琴。(九)湖北廖宗北。胡祖舜。(十)湖南羅上霓。周澤苞。(十一)山東史慶鏞。杜凱之。(十二)河南張善與。郭光麟。(十三)山西康慎徽。梁善濟。(十四)陝西白常濟。孫守光。(十五)甘肅賀泰瑋。郝大章。(十六)新疆繼孚。李式璠。(十七)四川秦楷。楊肇基。(十八)廣東黃元白。黃汝瀛。(十九)廣西詹永祺。陳太龍。(二十)雲南嚴天駿張聯。(二十一)貴州蕭鈞華琳。(二十二)蒙古金永昌克興額。(二十三)青島南木勒。多爾吉。(二十四)西藏江天鐸江聰。秘書長報告孫總理王總長皆找不着。胡祖舜動議。本期爲限。主席以付表。在決場三百三十二人。起立者。二百八十七人。多數。代理秘書長報告齊耀煊孟昭漢等請假。主席諮詢。衆無異議。廖勁伯動議變更議事日程。先議第四第五第六三案。代理秘書長代主席依法以變更議事日程。付表決多數通過。第五案姚文柟辭職。又以第四案袁榮叟。先後付表決。起立者大多數通過。第七案張海若辭職事件。胡祖舜王乃昌主張保留。戴書雲動議變更議事日程。先議第十九案（爲清理本院收支擬每省各簽一人組織特別審計委員會專查吳前議長景濂經手簿據議決案（議員孔慶愷等提出）主席以變更議事日程付表決。起立者多數。提案人孔慶愷請戴書雲代爲說明案理由後。彰漢遺王乃昌牟琳馬驤胡祖舜李燮陽孔慶愷先後互相發表贊成反對之言論。秘書出席證後。在場人數不足。遂散會。時正五時二十分云。

中日聯運會準備之提案

京訊云中日聯絡運輸第十二次會議。定於六月二日起在朝鮮京城開會。此事已大體準備完了。出席者仍爲中國交通部。日本鐵路省及南滿鐵路公司代表。議案亦已大體決定。惟數年來屢次提出未能通過之南滿鐵路提案。即北京釜山間直通車運轉之件。與中日聯絡貨物運輸之件。日本方面以我國鐵路現狀如此。本年決計暫不提出。殆無足述。故開會應行協議之事。因此次會議時間亦擬縮短以三日爲度。然後一同赴金剛山遊覽。玆將此次會議之議案探誌如左。(甲)中國方面提案。(一)對於中日聯絡小件行李運輸之高大件數。徵收加費之件。(二)退還運費時。扣除車票印刷費及運費之一成之件。(三)由中日周游券開到時刻中。削除京奉線新民屯 及山海關之件。(乙)南滿鐵路方面提案。(一)不能以聯絡小件行李託送物品。或發見混入有此等小件行李時之辦理規定之件。(二)中日聯絡小件行李事故調查書式改正之件。(三)中日聯絡小件行李事故調查 書新設之件。(丙)日本鐵道省方面提案。(一)關於經由天津之中日國際聯絡旅客運輸規定之件。(二)關於中日巡游券之鐵路對輪船公司合同附屬辦理細則第六條削除之件。(三)關於中日國際聯絡旅客及小件行李運輸之計算規則第三條及第四條中改正之件

津王再辭與電邀來京

國聞通信社云。直隸省長王孝伯呈請辭職。府方竭力挽留。已誌各報。玆聞津王三日又來第二次辭職電報。公府方面。下午特與津王通電話。除勸其打消辭意外。並邀其來京一行。有何委曲之處。儘可面談云云。惟王氏上月來京。此次未必能再作京遊云。

新聞編譯社消息云。王孝伯辭直省長之職。醞釀已久。自二十九日來電堅辭後。直省議會代表來京進見府院。均謂業已切懇慰留不成問題。而王氏尙有續電。以民政不諳財政困難爲理由。府中除去電力勸外。並擬派王蘭亭或吳秋舫赴津一行。代達曹意。玆傳吳交長赴津之說。聞尙未成行云。

又訊。曹錕挽王之電。措詞頗爲懇摯。電中有云。(同舟共濟。切宜免除誤會。如有政務棘手困難之處。可逕電陳中央 定應設法輔助進行)等語。王接電後。意思已漸活動云。

王承斌接到府方挽留電後。即於三日。具一親筆手函。致王毓芝。略謂本人承總統知遇。自當勉力圖報。何敢輕易言退。無如此次辭職。實有種種萬難再幹之苦衷。決非一辭一留。即可解決。務懇轉達極峯。迅予核准爲感等語。王氏接函後。聞已將原函轉呈曹錕矣。

贛蔡態度忽變强硬

民聽通信社云。贛蔡前因贛人申討拒毒。頗露不安現狀。乃某方面又接蔡電。辭氣大變。大意謂某之創設拒毒局。全爲救濟財政補助軍餉起見。中央積欠部屬餉項。幾踰一年。坐視其挺而坐險。一有失當。誰負其責等語。由此可知蔡方振振有辭。所以日前所傳查辦消息。政府始終不敢公布。掩耳盜鈴。藉以敷衍一場了事耳。

外部調查外僑之通咨

據外交部方面消息。二日外交部有咨文一道分致各省區。調查外僑詳細情節。其調查項目。分別如下。(一)外僑開設商店事件。(一)各省埠居住外人租佔房產事項。(一)外僑設立醫院學校數目名稱。(一)教堂牧師神父數目。(一)最近外僑游歷情狀。(一)各省信教人士數目。(一)現在僑居人數。

蔡成勳振振有詞

▲態度忽强硬

贛蔡前因贛人申討拒毒。頗露不安現狀。乃三日某方面又接蔡電。辭氣大變。大意謂某之創設拒毒局。全爲救濟財政補助軍餉起見。中央積欠部屬餉項。幾踰一年。坐視其挺而走險。一有失當。誰負其責等語。由此可知蔡方振振有辭。所以日前所傳查辦消息。政府始終不敢公布。掩耳盜鈴。藉以敷衍一場了事耳。

洛吳對津王辭職之態度

▲勸其辭省長而留督理
▲陸錦高凌霨運動繼任

王孝伯辭職原因。已詳載本報。吾人即此一端。可知王氏被迫於保洛兩派已至無法應付。不得不出此最後之一着也。雖府曹對王極力慰留。但吳子玉爲貫徹其對奉計畫起見。則又不能不有進一步之表示。聞吳自得王辭職消息後。即有一電勸王。表面亦似慰留。其實電文措詞。簡直與王大開玩笑。內容略謂閣下如要辭職。最好辭省長而留督理。以便專事練兵云云。吳氏本知王之第二十三師早已交給於王維城。目下手無寸鐵。僅存督理空名。有何兵可練。無怪孝伯得電後。憤激更甚。且覬覦督理者。大有人在。陸錦即其中之最有希望者也。省長一缺。曹四雖運動甚烈。而高凌霨之非爭不可。則實保派排擠津派之唯一關鍵。豈能任曹四坐以得之。府方知其內幕。恐將來陷於不易解決之境。與其王走後替人難決。不如暫維現狀。候有機會。再令王氏下野。故日來敷衍孝伯。已至十二分。其致王電內容。且有誼同骨肉。豈能任君單獨分離之語。是亦可知曹氏用心之苦也。

魯鄭辭五師長

數月前政府以各省督軍兼任師長。諸多不便。曾擬議一律免職。直系諸督軍如王承斌。蕭耀南。張福來等皆相繼辭去兼師長職。惟山東鄭士琦。仍兼第五師師長。故各方面覬覦該缺者。多方運動。鄭氏自知難以保留。已特電政府辭第五師師長兼職。請以第十旅旅長孫宗先繼任。所遺第十旅旅長一缺。以第二十團團長王翰章升補云。

王繼曾辭墨使

王繼曾自回國以後。即榮任院秘書長。因秘書長容易動搖。故其墨西哥公使本缺。遲遲未肯開去。最近以運動墨使者甚多。外部無法應付。而王亦以二者不可兼。無已。則將捨棄本職。故特向顧維鈞商定。將底缺另予他人。另保本人爲一待命公使。所謂待命公使者。即遇有公使缺出。可儘先補授之謂。而外部每月。且須致薪金五百元。顧氏對此。亦頗同意。即於前日呈請府曹核准。一俟批可。即可發表。惟繼任人選。究定何人。則一時尙未探悉也。

譚延闓致汪氏電

孫中山駐滬代表汪精衛。因見報載河源。湘軍戰事失利消息。特電廣州詢問。接湘軍總司令譚延闓復電證明前述消息不確。電云。精衛兄鑒。報載河源失利全無其事。湘軍刻正逼近老隆。旦夕可下。特復。延闓卅。

泰戈爾之雩壇演說 (續)

必須能爲最轟烈之犧牲。何者。服從之後即自由之路。犧牲之後即光明之燈也。吾人往者如未破殼而出之雛鷄。雖在殼中。亦非無光明。然其光明乃極小限度之光明。必須破殼而出乃獲一更大明光之而此。爲不能破殼而得最大之光明者。第世人對於吾人一譽諸雛鷄一固多疑日之吾人。即已將破殼而出之雛鷄。吾人則自信必能破殼而出。且到達于眞理 之最深處。唯吾人倘須有一度之大犧牲耳。犧牲自普通人觀之。是損失。但以吾人所知。則損失初不外肉體之損失。而肉體雖受損失。精神則不受損失。且可因此大損失而得一大利益。維何。即爲吾人得以到達最光明之世界是也。總之。未來之時代。決非體力智力征服之時代。體力智力以外。尙有更悠久更眞切更深奧之生命。吾東方人士。今日雖具體而微。然而確已有此生命矣。西方人士 今固專尙體力智力汲汲從事於殺人之科學。藉以壓迫凌辱體力智力不甚發達者。即吾人亦尙在被壓迫之中。但吾人如能爲最大之犧牲。則吾人不久亦即可脫離彼等之壓迫矣。(中略)此次吾至中國。吾深感中國乃一至奇異之國家。中國有如許綿延不絕之歷史及偉大悠久之道德。恰如吾人想像中之爲犧牲之道德。而其道德又適一國家。此爲吾所最感動而欣喜者。而今日諸君之熱烈歡迎。則尤爲吾之所銘謝不已者云云。(完)

●金票對小洋票 近限 前場 後場
●大連鈔 鈔票對金票 前場 後場
●大豆（銀建） ●豆油（銀建） ●開原糧莊 ●大豆（前場）（後場）
奉天 長春 營口 大連 今日天氣 南或西風晴

救治貧血　豫防諸病
贏得眞正強健體質之

三大特長

一、芳香美味最適各人之嗜好雖婦人小孩亦最適口愛用此良藥。
二、絕對胃腸無害且日增進食慾。
三、能奏消化吸收迅速增血殖肉榮養旺盛強壯體力。

故貧血諸症、病後之衰弱、虛弱者、神經衰弱、姙婦、產後、乳母、身神過勞適於虛弱兒童無病之者增榮養強精力。

●南滿鐵道各地醫院　臺灣總督府醫院　朝鮮各地慈惠醫院
●大學病院　赤十字社病院　各府縣立病院　盛行採用

醫學博士 山田基氏　醫學博士 土田卯三郎氏　醫學博士 河西健次氏
醫學博士 齊藤秀雄氏　醫學博士 草間要氏　醫學博士 増山正信氏
○醫學博士 諏訪登一氏　醫學博士 栗本東明氏　其他醫學諸大家　實驗推獎

補爾多

(純味)賣價　小瓶 二百五十瓦入 金二圓　大瓶 五百瓦入 金三圓

補爾多除純味補爾多之外、因適合各種病症製成各種合劑、其種類與適應症如左所記

種類及適應症

阿爾賛補爾多（神經性疾患、神經衰弱、歇斯的里、皮膚病、腺病質、小兒精神病、糖尿病、紫斑病、貧血性諸疾患等）賣價（小瓶 二百五十瓦 金二圓三十錢　大瓶 五百瓦 金三圓五十錢）

祜多補爾多（腺病質疾患、小兒發育不全、貧血症、黴毒性貧血、榮養不良、瘰癧、動脈硬化症、佝僂病、黴毒症等）賣價（小瓶 二百五十瓦 金二圓三十錢　大瓶 五百瓦 金三圓五十錢）

機那補爾多（精神過勞症、老後衰弱、四肢倦怠、食慾不振、重病衰弱後、產後、授乳婦營養等）賣價（小瓶 二百五十瓦 金二圓三十錢　大瓶 五百瓦 金三圓五十錢）

啞亞爾賂補爾多（肺結核性疾患、肺結核、加答兒性諸疾患、氣管支炎、肋膜炎、肺尖加答兒、咳嗽、百日咳、咯痰等）賣價（小瓶 二百五十瓦 金三圓五十錢　大瓶 五百瓦 金五圓五十錢）

○本劑在全國各地藥店均有販賣萬一有貨缺之際漸向發售處或代售處定購可也

發售處　本舖　藤澤友吉商店　大阪市東區道修町二丁目一番地
東京支店 東京日本橋區伊勢町　京城支店 京城府西小門町四二番地
滿洲代理店 大連市浪速町（日本賣藥會社）　上海代理店 上海四川路三一一號（貴發洋行）

說明書進呈

奉天萬芝堂參茸莊

太醫院宋醫立案發給執照特製各種藥品列左本堂宋醫子岐孔醫益忱應症特此週知

葠茸補腎丸

此藥專治男子先天不足後天虧損少年破身太早房勞過度腎虛腎寒精冷如冰不能種子陽痿不興興而不久夢遺滑精腦髓空之腰痛耳鳴精神短少自汗骨蒸以及婦女經脈不調赤白帶下下元虛冷久不孕育等症服此藥添精種子壯陽補腎大有奇功每匣兩元每六匣拾元

立止咳嗽藥

專治男女老幼諸般咳嗽不論年深日久虛損勞傷咳嗽吐血痰中帶血傷力咳嗽肺虛痰喘睡臥不安飲食少進內傷外感肺經不清此藥善能止咳定喘養血清痰能補能和能清能散管保去根永不再犯立見功效每付價洋四角五付一元八角十付參元五角

宋氏救喉散 專治喉症明喉或鎖喉單雙乳鵝喉瘟痧疹毒鎖喉花柳喉破爛水漿不進吹之立消每大瓶一元小瓶五角

開胃止痛丸 專治男婦心胃疼痛胸膈脹滿飲食無味嘔吐惡心一寒積肚痛等症服之其效每付三角五付一元四角十付二元六角

調經種子丹 專治婦女經脈不調心跳帶下不調氣滯血少時常腹痛崩漏服滿咳嗽盜汗腰疼腿軟服之調經開鬱每大匣二元四角中匣一元二

虎骨熊油膏 專貼左右癱瘓週身麻木筋骨疼痛內服本堂虎骨酒能舒筋活血每大張八角小張四角

神效虎骨藥酒 專治腰腿疼痛手足麻木半身不遂五勞七傷服此酒效每大桶三元中桶一元五角

保胎健母丸 專治婦人患墜胎者或一次二次者或受孕之後久服此丸萬勿墜胎之患誠為保胎之良藥每大匣一元六角小匣八角

雙合化痞膏 專貼男婦諸般積聚痞塊心胃疼痛氣脹腹痛手足麻木小兒瀉痢常貼此膏每份四角

牛黃上清丸 專治諸般火熱上攻頭痛或咽喉腫痛語言不清等症服之神效每大盒一元二角小盒六角

琥珀逐淋丸 專治五淋白濁毛髮脫落小便淋痛口鼻流血服之消腫止痛利水道每包五角

麝香解毒膏 專貼無名腫毒疔瘡惡瘡背對口乳癰痰核瘰癧無不效驗每包價洋六角

麝香黑錫散　專治諸般痛症疼痛難忍急上此藥無不效驗大瓶一元小瓶五角
三黃寶蠟丸　主治跌打損傷前睡止痛服此丸有起死回生之力每付四角

本舖開設奉天大西關萬芝堂謹啓　中國電話一一四三番

本堂此藥各省城鎮均有雜貨舖代理外埠函購郵費自備

日常衛生不可缺者

九重綠香皂

應用學理盡美盡善特重經濟優良之點不許他品追從已有大方之認可益請愛用是荷

代理店　寺庄洋行

下痢と腹痛を治し腸胃を健全にす

健胃固腸丸

本藥專治赤痢霍亂其効如神凡傷食傷水停滯夜寒時冷不佳腹鳴痛痾腹痢等症服之皆驗日平胃弱之人朝夕一回每服五粒腸胃之病自離身體日益健壯矣

大日本大阪、東京　虔脩老舖　谷回春堂大藥房
民國各省各埠大葯房均有寄售

經營工業者注意

草帽工廠　皮革工廠　胰皂工廠
蔴綢工廠　麥酒工廠　汽水工廠
糖果工廠　化粧品工廠

關於上列各工廠使用之漂料及原料敝店經營多年皆由東西洋運入屆此春期到貨豐富批發零售注意招待面定函購均極便利此佈

大連市山縣通六十七番地

乾卯商店華商部

經理于春山謹白

電話五六〇九番　三〇一七番　振替大連二二五番

地方　北新報

大北新報不取資區域如下
計開
一、黑龍江省全境
一、中東鐵路東段哈綏間沿綫及海北全境

實代募廣告以外再有他人派網銷保假冒盛京時報名義勒索財物收取報費須認明有鄉經理印章照付無外特佈

盛京時報營業部啓

布告　立代派處委託孟桂石為經理長春縣設立代派處委託張希庭為經理特此　陶賴昭盛京時報分舘經理李子榮啓

廿送義務報紙(即年不收費)現歸敝人接辦決定取銷前例僅限以四月底止備前閱義務報者屆期如不來舘正式訂購即行止送恐未週知合併聲明　不城盛京時報分舘經理張富民謹啓

告者前例經理接洽可也此佈　盛京時報營業部啓

東三省新聞

▲奉　天▼

○奉當局注重京奉交通

通行京奉間之貨車自奉直戰後減少以致商民運輸極感不便玆奉當局爲體恤商民發展實業計已咨行交通部要求增加京奉綫路往來之貨車並說明通行京奉間貨車缺少原因係由原有者多撥歸于內省各路之故徵聞當局對於通行京奉間之貨車去年已要求數次北京方面未能照辦不知今回又將如何云

○汪公使由奉赴京

駐日中國公使汪榮寶同其夫人於四日午後一時來奉投瀋陽旅館即日乘汽車參觀宮殿北陵五日午前十時乘奉榆車赴北京聞其回京任務係因留學東京學生三千餘名學費問題均待整理公使館務頗忙未暇兼顧擬請於公使館內設學務課委專員執務特行回國商辦云

○令調查行政事宜

省公署昨接內務部通咨調查行政事項(一)農務之發達情形(二)農務停頓之狀况(三)實業提倡之現狀(四)教育現狀(五)稅章改良手續著即詳查填寫咨部備考云

○投考文官之熱心

省公署舉行二次文官考試其報名截止期爲五月十五日據昨訊年前招考文官時不但一般分奉知事多不肯與考即學生之具有投考資格者亦多趑趄不前故當時考取人數無幾惟取中人材旋皆榮膺百里以致此次招考大反前轍挽人保証報名候試者非常熱心省署因而對於資格之限制斷查及行政官之保証選擇亦較前次爲嚴預計此次考取之人材其才智或能較昔優尚云

○市政所解釋增租

市政公所原定工業區租放章程第六條及施行細則第十條均未明瞭曾市長深恐一般人無所適從乃予解釋於五日布告週知(一)第六條長期租每經過二十年雖得加租爲上等已納五百元祇准於五百元之外增租百分之十爲五十元(一)施行細則第十條長期租納馬路費十分之一以三年爲限年租亦納十分之一以三年爲限云

○變更契據蓋戳法

省署據錦縣知事劉恩熙呈以人民典賣田房僅由村長副蓋戳即行投稅不無流弊請求由村長作証蓋戳後再由區長加蓋戳記呈報以防弊端王岷源省長審查以事屬可行除指令該知事照准並于五日通令各縣一體遵行云

○聯合運動之續訊

省中各校擬舉行聯合運動各情曾誌前報玆據續訊各校校長對于聯合運動事項現正相互參考積極進行至經費一項預計半由廳給半由各校分担本月中旬當即實現云

○教廳分發舊書籍

教育謝廳長以廳中庫存舊書籍甚夥皆足爲教育家參考之用封置廳中無人閱看不特保存難週且殊爲可惜是以近特分出種類與中等以上學校有關者分發中等以上各校與小學有關者則分給各小學現已郵送各校收管閱看云

○二六旅訂造軍鍋

二六旅張郭兩旅長以行軍軍鍋舊有者或因戰爭丟失或破壞不堪應用故最近新在城關鐵爐訂打熟鐵軍用鍋甚夥其鍋形直徑可二尺深七八寸仿彿鐵盆并有兩耳俾便挪移云

○二水警呈報出巡

遼河鴨江二處水上警察因海面交通現已發展爲防範海賊保護商旅起見各派砲艇分置水警若干出發游弋以昭慎重昨已呈報到省存查云

○陳司令行將北上

東三省憲兵司令陳興亞爲整頓憲兵計已將奉省各處憲兵校閱完竣而吉江兩省之憲兵亦須校閱現定於八日起程北上赴吉江校閱憲兵云

○商會定期選董事

總商會奉省長令改選會長已開數次之籌備會聞其結果擬定先選當事議事共六十一人內常事十六人預選之正副會長三人餘爲議事定於月之十日開會選舉事十五日再選正副會長云

○王知事禀辭赴任

彰武縣知事孫象乾業經省長撤任遺缺委王耀中署理王知事奉委遂將各項辦理妥協於月之五日禀辭赴彰履新云

○整理處軍需易人

東三省陸軍整理處軍需主任林某現經吉林張副司令調吉任用遺缺重要不可久懸張總司令遂委該處少校副官焦子省升充云

○鎌田公所長返奉

南滿公所所長鎌田彌助氏前爲視察路務及某項要公特行赴長玆已於昨(五日)早返奉云

○倉知社長之行動

滿蒙之倉知東亞勸業公司社長以滿鮮事情與該公司有密切關係前來調查於三日經楊副領事引導前往十間房鮮人普通學校視察及附近之省若鮮人居所四日夜前往大連定於明日(七日)早返奉九日乘安奉車經朝鮮歸國云

○令各縣呈報案件

省長王永江特於昨(五)日通令遼瀋道尹佟兆元東邊道尹鄭克莊洮昌道尹李友蘭轉飭各縣知事速將地方發生案件共有若干起一律呈報到署備案云

○部令嚴懲嗎啡犯

省公署頃准內務部咨開查嗎啡流毒較鴉片爲更酷迭經嚴禁在案乃近來販賣者日益增加推其原因由於檢查不密者半由於懲辦不嚴者半長此因循烟毒終無斷絕之期應請飭屬查懲等因該署除分令外並通飭各縣知事與司法機關遵照從嚴懲辦販賣嗎啡者以儆效尤云

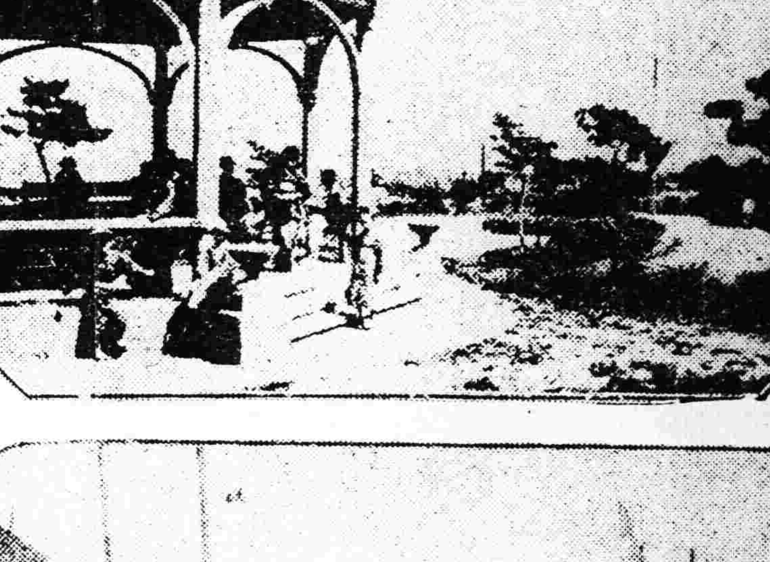

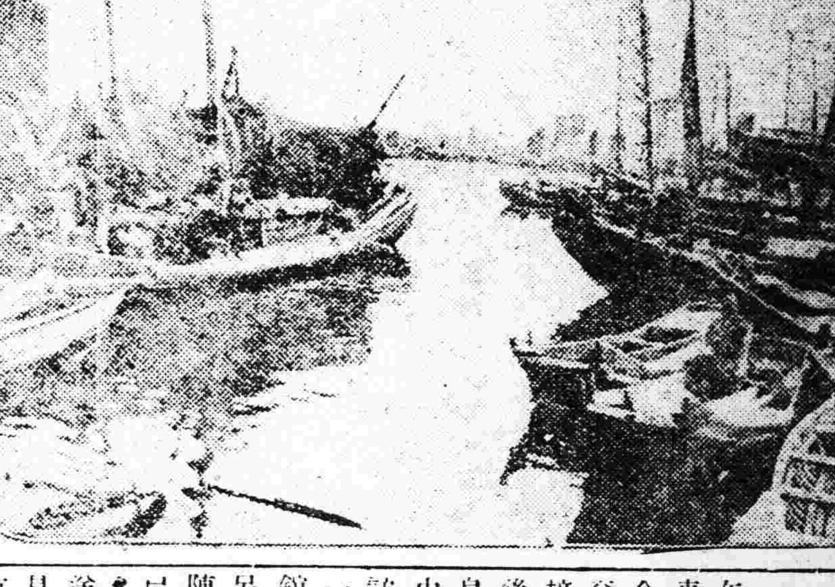

◎大連春景　上爲電氣遊園　下爲舊街埠頭

○教所長被控行查

懷德縣教育公所所長日前曾被該縣公民林某來省呈控省公署有庇匪瞞民情事王代長據呈以虛實均應徹究遂令教育謝廳長委派妥員認真調查以憑核辦云

○高廳調委審判官

開原司法公署審判官趙越謙頃經高等廳調充新民縣司法公署審判遺席已另委定承審員孫某前往接充云

○撫司法審判來奉

前撫順司法公署審判官程編璋業經高等廳調充西豐司法監督程氏奉令當將撫順任內事宜交代清楚于月之五日來省赴高等廳面謁商陳一切旋回北關本宅不日即赴西豐接事云

○海倫農會長被控

海倫各旗非長王子祥等現因該縣農會正會長汪顯清有不軌情事特行來省呈控結果如何尚未可知云

○飭令查覆水田案

撫順縣原有水田甚多頃因不肖之徒勾串鮮人搊挖水道妨害民生經事主鮑學信等來省向水利局請示並懇派員測量林總辦因應否派員測量已于五日飭令撫順水利分局查報核辦

○警察廳種痘展期

警察廳爲防止疾患實施種痘原定期間爲四月八日至五月八日之一個月間嗣因天氣稍涼一般多未即時往種陶廳長特飭各署再展限二十天以期普種云

○警處改訂教練法

警察教練所省城外縣早皆辦理以期養成普通警察人材今聞警務處以各教練所舊訂功課過於深奧廣汎警士學習六箇月不但不易領會且多偏重理論而不切於實用特新編警察務須知等日常必需之功課六七門期收實效至於對外約章及奉省章程等依舊教授云

○齊連附提升上尉

陸軍第三十四團第三營中尉連附齊振鐸因教育軍隊著有成績適該團上尉連附出缺該團長即行之提升以示鼓勵已于五日請准總部札委云

○新隊長討論破案

新任警察廳偵緝隊主隊長以上月間省城所出之搶案多起急須破獲以重治安遂於昨五日特招集該廳探目二十餘名討論破案方法至二小時之久結果于偵查手續均有具體長決當即分別實行云

○道德會開敬老會

道德研究會張惠霖會長現以東三省鄉老數百餘人應名赴省誠爲盛舉乃擬於月之七日假第四小學開敬老會先期由幹事前往接洽屆期除張會長致歡迎詞外並演電影自晚六鐘起至十鐘散會云

○曹局長銷假視事

奉天郵務管理局現因安東郵局局長曹戴章假期已滿特行銷假當准所請曹氏奉命旋即赴安接事云

○紡紗廠購買原料

紡紗廠廠長孫筌舜現以該廠所製布疋需用原料甚夥特籌鉅欵派委員二名前往津滬等處購買大宗棉料以備需用云

○兩軍官領餉回防

東三省陸軍第十二旅旅長趙恩臻與第十六旅長齊恩銘爲請領軍餉報告防務各項均派軍官某某先後來省謁見當局現將軍餉領訖於五日押運回防云

▲長　春▼

○鄉區設長途電話

聞長春縣趙知事以鄉區面積遼濶一遇有事關於報告調兵等項難期迅速玆爲消息靈通起見擬在縣境四鄉各區警察保衛團駐防之處或戶口繁多之村以及各重要分駐所等處按設長途電話以資傳信敏捷已經開會討論辦法約在五月初旬即可實行云

▲吉　林▼

○張副司令定期來吉

政界消息新任吉林保安副司令張輔臣氏刻正在錦州辦理廿七師師長任務移交事宜約初六七返奉在奉略駐行旌謁見張總司令請示機宜並議商吉省軍務之整理邊防之布置清除匪患與孫故督任內一切善後事宜在奉議畢即行北上聞預定於十一日晚由奉啓節十二日特到長不停直接乘吉長專車來吉即日十二時接任視事省署及軍政警各機關均預備歡迎並聞張副司令之部屬步兵一旅日內先行來吉云

○運動會情形誌要

吉林全省中等以上學校聯合運動選手預賽會於二三兩日在公衆運動場開會與賽之學校爲法專省一師省二師省一中省二中省三中省五中毓師範毓文中學等九校運動員共有一百五十餘人開會之兩日中除模範國民校外其他男女各級學校咸整隊到會參觀而軍政警法各長官各界人士官紳宅眷各國外賓蒞會參觀者尤屬不少會場內外秩序之穩靜而運動之成績亦較往次優良惟此次運動標準係按華北標準所定標準既高拔取亦嚴茲將日前三日運動之結果錄下(甲)徑賽成績(一)二百米之速度原標準爲二十五秒五分之四當選者僅一人爲毓文中學宋吉人其成績爲二十五秒五分之二(二)一二八百米原標準速度爲二分二十六秒當選者有三人爲省二師吳景新成績二分十九秒一中趙繼堯成績二分廿三秒五分四省一師法俊成績二分二十四秒五分之一(三)千五百米原定標準速度爲五分五秒當選者僅一人二師吳景新成績四分四十七秒五分二(四)普通部五千米原定速度之標準二十三分當選者一人法專王殿玉成績十九分五十秒五分之三(乙)田賽成績僅有鐵球一項合格且只當選一人鐵球距離之原標準爲三十八呎六吋當選者省一中梁振嵩成績爲四十呎五吋四分之三預賽委員會議定將以上當選之運動員六名送赴河南華北運動會與賽派通俗教育館體育部主任李香碧護送赴豫定本月七日晚車啓行云

▲開　原▼

○區保長緝捕得利

本邑前有大股胡匪勢甚猖獗攻陷巨鎭擾害鄉村淫掠燒殺受害甚鉅當由軍警協力剿捕曾經衛隊旅駐開營長劉子衡担任剿匪即以陸軍爲一隊並以九區保甲併於六區保甲爲第二隊責成九區保長李鐘吾爲第二隊隊長劉營長協與李隊長奮不顧身猛勇前進直破賊團大獲勝利乃在大王屯地方與賊對峙互相開槍生擒匪首上山好等八名餘賊潰散現已押解匪犯送縣聽候懲治奏凱言旋人心稍快足見李保長緝捕得力尤賴劉營長指揮有方云

○研究長編訂會章

西鎭處雲依醫學研究會創辦七年兩易會長初經王鏡珊君辦理頗臻完善研究醫理著有成績自王君去職後復由劉敏齋繼續進行敷衍了事毫無進步本年期到又屆改選之期者已達五十餘人遂用記名選舉法舉得劉敏齋爲正會長得五十一票孔精一劉蔚堂爲副會長王心一爲研究長票舉確定經研究長王心一編訂會章細則數十條乃與會員討論當場公開衆皆贊成將來會務之發達醫學之昌明可以預卜矣

▲哈爾濱▼

○省視學行將來哈

哈埠各教育機關頃據吉林教育廳消息于廳長現以時春令理應派員視查各縣學校以考學生之成績及各校教員之優劣現下省城各校業已視查完竣定于日內即行派員來哈考查一切故本埠各學校現正籌備一切課程及整理校內之表觀以候省視學來哈視查云

○勸學所招集會議

哈埠道外擬設平民學校十四處一節已誌各報於昨日玆經勸學所程所長又行召集各校教員開會討論教授平民之方法對於教育力謀發展研究教學訓育各等法並由各校事務之進行云

○新訂漏捐之罰則

哈埠特區市政管理局自收回各種捐後所有各項規則業經先後公佈在案玆將漏捐罰辦規則從新規計定初次有違犯章程者一經查出處以五元至二十五元之罰金再犯處以二十五元至一百元之罰金三次犯者處一百元至五百元之罰金犯四次者除嚴重罰辦外並令警察查封其商不許營業云

○水警捐設征收處

松花江下游水上警察局所有水警捐欵改由航業公會代征已於五月一號實行並設征收處三處一在北頭道街郵船局碼頭一在北七道街航業會內一在北十二道街下坎日來所征之捐爲數甚多想今年警費亦不致困難云

○各學校預備旅行

日來天氣和暖惠風宜人正是旅行之時聞第六中學校廣益學校松江中學校及各小學校皆擬於三五日內或赴江沿或赴郊外旅行以振爽精神云

○特警處添置警棍

東省特別區警察總管理處長溫鶴蓀以哈埠各街上之守望長警向係荷槍殊感不便故呈請行政長官改執警棍但須晝執夜間仍背槍支當蒙照准即自五月起實行云

▲洮　南▼

○參謀長請領軍械

駐洮第一游擊隊統領部參謀長德養源氏於四月二十八號搭四洮火車晉省面謁上峯請領軍衣子彈以備剿匪之用聞公事完畢不久即行返防云

○調查員來洮查案

奉天郵政總局陳調查員因洮局長劉彬儒爲王香村綠局賠累李子珍執事暗逃被本街商號於十號控該局長與王香村有聯帶關係該員不服於十二號具情呈請郵政總局派員撤查今聞總局已派陳委員來洮調査此案將來可望水落石出矣

▲西　豐▼

○韋院長施葯定期

西豐北門裏惠豐醫院院長韋振聲前經開幕曾施藥多日現在施葯期滿韋君復擬定期施捨以盡善意定于每星期一及星期四午前十句鐘起至十二句鐘止爲施葯時間除此兩日之外照例營業一般患者前往該院就診者頗不乏人云

▲彰　武▼

○縣視學視察認眞

新任黑彰縣視學王蔭曾君於四月初旬由黑來彰視察全境各學校每到一校先察教員講授次考學生成績並與職務教員研究一切興革事宜及各科新教授法等又於星期日假第一小學校招集縣城各校校長教員等約二十人開教育研究會數小時之久若該視學者可謂熱心教育云

▲柳　河▼

○農務會長已選定

本邑農務正會長王振山副會長江甲第二君已屆期自應另行改選以符定章該會已於上月二十八日上午知會各會員蒞會者十餘人公同推選因舊會長王君另有他就不克分身立辭免選外查有副會長江君爲人公正辦敏捷對于會務極力進行各會員均愿該副會長升任正會長之職所遺副會長一席另選會員藉衆舉接充云

▲孤山鎭▼

○于團長校閱防軍

駐鎭陸軍二十五旅八團團長于公芷山昨奉旅部公文令赴柳屬三源浦南山城子及興京一帶凡駐有該軍者逐一校閱並曉諭防務該團長遂於四月二十九日早九句鐘帶差弁及馬兵二十餘名束裝就道矣

▲綏　中▼

○田隊長提升營長

駐綏東三省陸軍步兵第十六旅砲兵營吳視忱營長現經上峯提升二十七師顧問所遺砲兵營長一席以技術隊長田澤民君升充當於日昨五月一日交接清楚田營長業已任職視事矣

▲開　通▼

○魏局長籌設電話

本邑電報局局長魏克勤鑒於地方不置電話消息梗塞深爲地面發達之障礙乃特創設設電話靈通消息現正入手進行購置電匣及應用材料諒不日告成云

○地方公欵之支絀

開通地處荒蒙人烟稀少連年頻旱十收九歉每斗之畝捐畜捐因而收入方有限地又因盜匪爲患故不得不多置警甲以保安寧故每歲之警甲學務項開銷頗重以致入不抵出逐年虧累十二年度之計算虧空有一萬五千元之多似此亦可見地方財政虧絀之一班矣

○高小校建築校舍

第一高級小學校校長王卓五君以學生日多大有難容之概擬行擴充在校院內添築校舍七間現正督工建修月後即可落成該校長終日經營不憚勞苦可謂熱心學務者矣

▲興　城▼

○醫學研究會開會

本邑醫學研究會於舊三月二十一日在縣街本會召集全境醫士齊集會中命題試驗酌給入會証書倘有不明醫理冒昧懸壺者一律停止其營業云

▲伊　通▼

○楊旅長移防到伊

東三省陸軍第二十旅旅長楊遇春來伊查閱防所呈誌本報該旅長查驗已畢即有全部遷伊之說後因防務關係遂而中止該旅暫雖不能全部來伊然終須移駐伊通遂暫將旅部移來僅帶機關槍一連以便護衛楊旅長于上月廿日來伊下榻福興當內一俟商會將旅部修理完竣即行移駐云

○雙陽縣傳來匪警

伊通縣公署於五月一號接得雙陽電話云有馬匪四五百名距城二十餘里警察四區境界攻破燒窩數處大肆搶掠有攻往伊通之耗該署聞訊之下即向駐伊陸軍商酌派代理一營營長陽遠民率領軍隊四連及保安馬隊長初林保衛馬隊呂隊長各帶馬隊若干前往迎擊其餘軍警則防守縣城云

▲石城鎭▼

○防軍已陸續開到

駐防長春嶺鎭東三省陸軍二十六旅三十一團騎兵第二營劉營長奉調來石駐防等情已見前報昨於月二十五六兩日該營六七兩連士卒暨軍用各品已陸續運到因防所修理未竣散寓商號民戶聞俟防所完備方能移入

○劉營長旋即赴奉

駐長春嶺東三省陸軍二十六旅騎兵十一團第二營劉營長調石駐防其部屬先後來石各情已詳前報玆查該營長于上月二十九日午後二句鐘始行到石當至防所內外略一視查因監修有不適之處指令商會重行修理該營長聞孫督在奉病故于次晨(卅日)已搭車前往弔唁去矣

○修防所銷費鉅欵

本鎭近年因受車站影響市面荒凉百業蕭條現下全鎭大小商號僅數家而已較昔實有天淵之別因新軍來石駐防雖有保衛隊遺遺之防所奈內部多已破壞不堪均須從速修理故該會連日購置材料監工築造忙碌異常聞此次如修補完竣非吉帖二十萬吊不足開銷亦云鉅矣

▲訥　河▼

○紳商懇留團營長

駐訥陸軍騎兵第十團團長李雲五第三營長周耀臣到防以來軍規整肅紀律嚴明地方各界交相稱許軍民感情至極融洽不意近聞該團有調換消息商民得訊之下不勝惶悚因邇時春耕伊始播種方忙一旦換防於來去軍隊之迎送必致有誤農事一歲之計夫復何求況交換之間需費甚鉅訥河年來災害頻仍商民交困實屬無力供應當經農商兩會去電挽留並推舉劉輔臣辭五侯兩君赴省呷謁吳督面陳疾苦懇請免調能否邀准尚難預知云

回國汪使過奉時之談話

我國駐日公使汪榮寶。於四日下午一時。偕其夫人等三人。乘安奉車到奉。下榻於大和旅館。張總司令王省長。均派代表迎迓。鍾世銘交涉署長偕第三科長陶尚銘詣站迎接。並招待一切。汪使於接見來賓後。旋即乘瀋車偕同夫人等赴北陵皇宮等處遊覽。昨(五日)早十時。由日站乘京奉快車赴京。聞其對往訪記者云。余此次歸國之要務。第一則爲解決學務省問題。擬在公使館內教育省設置一省長。或由政府另任。或由公使兼任。並向中央商陳留日學生三千餘人之學費問題。已而謂美國之排日問題。頗爲遺憾。須知日本爲東亞大陸之強國。美國此次排日。實爲排東亞之前提。故吾人當與日本表絕對的同情。至中俄會議與日俄會議。日下雖在停頓中。似不至於決裂。中日均無須恐慌。而暫時亦無承認之必要。只得任其自然。較爲策之得者。余此行預定在北京滯留一個月。然後由京赴滬回任云。

軍政討論會
組織內容

張總司令爲貫徹保境安民之宗旨。籌設軍民政治討論會。玆聞是項討論會已自本月一日實行開幕。其內容之組織如下。(一)會長張總司令。會員係張氏以下之軍政各要人。(二)會員不支薪水車馬辦公等費。(三)會員無定額。(四)總會設奉天。分會設吉黑兩省。(五)入會資格。軍界少將以上。各職員。政界簡任以上各職員。每遇星期三五開臨時會議。(六)總會設保安司令部。(七)每遇星期開通常會。表決會議事項。(八)外城師旅團長道尹等。均有參會資格。(九)本會擬議各項。不得任意擅專。必須通過國民會議解決。(十)本會以中國人爲限。(十一)各縣知事司法官吏不得參列會議。(十二)各會員不得托故缺席。(十三)會議事項。一律嚴守秘密。外國人不得入會。(十四)定五月一日開幕云。

僞自治軍
餘孽復萌

去歲匪首高雲峰陶洛疙瘩等。率領胡匪多名。僞稱自治軍。在吉江兩省。擾亂日久。經軍警從嚴勦捕。該匪完全星散。地方始得安堵。頃聞奉當局又接到江省督署來電。據報告云。華沙河站一帶。又起有胡匪數百名。係僞自治軍之餘孽。日來加入者。多至百餘名。除搶劫擾害外。希圖別項作用。當飭令就近駐紮馬步軍隊兜勦。藉資鎭懾。特電奉聞云。

▲黑龍江▼

○平民校均行開學

黑龍江平民教育促進會組織平民學校七處男校附設於「蒙旗中學」「農業學校」「補習學校」「龍江」「第一」「第二」高等小學校女校附設於「女子中學校」「第二女子學校」現入學報名者逾常踴躍各校均於今(五月一日)日開學王代教育廳長親往各校演說以示獎勵云

▲綏　化▼

○愼重教育用欵

綏化教育機關日昨(廿九日)奉教育廳通令謂查預算外用欵非經事先請准不准開支本廳前曾通令嚴禁近來各屬仍有故違殊屬不合均經隨時批駁用欵責令賠償本廳爲體恤僚屬計特再重申前令以後不論何項用欵以及數目之多寡用途是否正當均須請准後方准支動倘再不遵責由各機關長官自行賠償云

○縣署更調承審員

綏化縣署承審員孫幼笙已調充巴彥縣科長所遺承審員一席已委前縣署承審員現充道署執法官于雲舫兼充已于二十八日到任視事矣

○呈請開闢市場

綏化城內公民張海山日昨(二十八日)在道署呈請在西大坑空場地基設立說書游藝市場當經道尹批交縣署核奪縣署因關地方市政未便擅專已飭勸學所查核詳覆矣

批　示

◇保安司令部　(五日)

▲田寶恩　呈郝古川藉勢霸產請查辦由　批仰再令北鎭縣傳集原被判結報核

◇省長公署　(五日)

▲張書武　呈再控王治山把持學田縣官朦混由　批仰教育廳飭撫順縣查覆核奪

▲楊慶勳　呈案經查明延不辦理請飭速復由　批仰清丈局轉飭查明具報

▲霍文峯　呈前控王治山盜賣國土縣查朦弊請密查由　批已明白批示

▲王永憲　呈聲明理由請秉公判斷由　批已明白批示

▲李萬新　呈法律規定裁判不公依法抗告竪不受理能否准予另行起訴由　批所請不准

◇清丈局　(五日)

▲孟懷倫　呈請發還前繳契價由　批所請應勿庸議

冠蓋往來

▲趙恩臻(十二旅旅長)五日由奉去新民

▲趙金麟(二十七師參謀長)五日由奉去錦縣

▲白銘鎭(十二旅參謀長)五日由奉去新民

▲張聘卿(二十七師副官長)五日由奉去錦縣

▲王蘊忱(農商部秘書)五日由北京來奉

▲戴顯青(衆議院議員)五日由北京來奉

▲西陸軍少將(日皇侍從武官)武藤陸軍少將(日本參謀部次長)渡邊陸軍少將一行日軍將校二十四名六日早赴四平街

▲岡村關東軍法務部長六日早來奉

▲程海峯(第二游擊馬隊統領)一行十三名五日晚赴四平街

▲駐奉英國總領事五日由連埠回奉

▲達尼列夫斯吉(東省鐵路副總裁)五日由安奉綫來奉即赴哈爾濱

本欄

●奉天行市　(五月六日)

大豆　小豆　青豆　大米　小米　高粱　麥　包米

●各地電報

五月十一日限鈔換金

●東三省官銀號匯兌行市

本號現大洋　上海匯現銀　上海匯大洋

社會　北

係儒丐君最近佳著筆墨犀利描寫入神自出版以來各地紛紛函購第一版將次售罄再版無期……全書十五萬言精裝一冊定……

總發行　盛京時報

糧及行市

品名	價
白小豆	[illegible]
紅小豆	二元六角○分
花小豆	二元四角五分
吉豆	二元七角○分
合豆	二元八角○分
粳子	[illegible]
谷子	一元七角○分
麩子	一元二角五分
麋子	一元九角○分
稻子	二元三角○分
粳米	三元八角○○分
[illegible]米	二元六角○○分
稻米	五元二角○○分
麋米	一元八角○○分
林米	一元九角○○分
上海銀塊	
上海標金	二七四兩三

銀行行市

寄付	最低	最高	最大價
一三二七	一三二五	一三一三	一三三〇

行市

品名	價
現大洋對小洋票	六元七角[illegible]
天津中交票每元換小洋	六元八角○○分
哈爾濱現大洋票對小洋	五元三角○○分
金票對小洋票	三元三角○○分
鈔票對小洋票	六元五角○○分
北京匯大洋	匯[illegible]
關裡匯小洋	匯元角分
大洋券票匯本省各地不加	
金匯	

神皐雜俎

本欄歡迎投稿

小說

社會小說 珍珠樓(四〇)(冷佛)

第五章 酒能敗事

所以回到家去。住了一年零四個月。一來二去。婆家也不來接取。後此就算是離了婚。後來與一個專賣嗎啡的小程。兩人結成了不解緣。幸喜把鴉片烟癮。完全戒斷了。按說婦女們能戒烟。總算有心胸。有志氣罷。但有一節。渾身被嗎啡針兒扎的。灰青紫爛。又入了嗎啡癮了。於老郭亦嫌他癮大。恐怕他在此吸煙。遂暗與劉寡婦商量。將小程槐子兩人。逐出門外。兩人在後邊街上。另租了一間房。仍指著嗎啡爲業。還來那劉寡婦家裡。買賣極多。老郭亦極能交接。那本地警察。因管找煙灰去。又白吃烟泡兒。擠住了又能借錢。所以明明知道。也不過問。這日那醉鬼進去吃了個酩酊大醉。老郭是看他誠實。與他一口煙吃。又與他蓋了棉被。教他安睡了一回。那醉鬼醒後。感激的了不得。又見他生意很闊。人又和氣。從此後就越交越厚。常在一處喝酒。如今竟一時高興。將女兒蘭子。許了這位郭少爺傻柱頭。訂於年底過門。先且童養著。等到十七八歲。再行上頭。可憐這一個女孩兒。由此算是入了地獄。永世千年。沒有翻身了。說到這裡。不能不改一改筆。說一說汪敬敷。衆人因酒席之間。正聽得入了神。都爲著婚嫁不良。極爲贊惜。子末笑著道。這眞也可憐可歎。無怪汪老弟。一往情深。夏三笑問道。以後是怎樣結果。到底是過門沒有。壞包亦接著笑道。古人以漢書下酒。我們這下酒物。倒也不錯。但不知這個蘭子。過門以後。是怎樣受苦。如何又落了烟花。你要簡截快說。免得我們遍悶。說著。挨著次序。重又斟了一回酒。聽那敬敷敘說。一切從畧。單講那張婆母女。既對於家長的訓令。不能違抗。也只好送過門去。諺語謂『嫁出女。潑出水。』是甜是苦。各由天命。這蘭子心裏。非常害怕。乍一離了母親。更加淒楚。那劉寡婦性情。又極刁惡。他們是終日吸烟。俾晝作夜。吃飯也沒有定時。睡覺亦沒有鐘點兒。自打蘭子進門。如添了一個使女一般。終日際沏茶捧水。伺候吸烟的烟客。還得伺候公婆。和扶侍傻柱頭。可怪這老郭夫婦。向不吃飯。每日將烟癮過足。只買些瓜果梨桃。燒餅點心之類。當作飯食。有時傻柱頭。也隨著他們吃。每日剩飯。積下很多。俱是高粱米飯。和小米乾餅之類。這日被劉寡婦一眼看見。氣的了不得。嗔怪這童養媳婦。不會過日子。於是張口就罵。擧手便打。可憐這如花似玉的小女孩兒。哭不敢哭。嚷不敢嚷。只有跪在地上。苦苦哀告。有時有吸烟的煙客。看之不忍。幫助蘭子求情。說以後做飯時。先要問問你媽。叫你作多少時。你作多少。既省得糟蹋東西。你也不至於再吃剩飯了。蘭子亦眞個聽話。遵命而行。(未完)

童話

美人與怪獸之愛(續)(英國瑰博士著)(毛祥侯譯)

五、來家的憂愁

那馬馱着他的主人奔路。經過樹林。在少許的時間。商人已到了家裡。他的孩子都來圍繞着他。但是只好用喜樂來代替吻他們。他看見他們。是不能帮着嗁哭的。給了一個玫瑰花。與他最小的小女。他說……。『拿這個花。美人!你看這點子。你可憐的父親。已費了許多的價錢呢』然後詳細告訴他們。在宮中碰着怪獸。和他經過見聞的事實。

這兩個年長的姊姊。先流出了眼淚。靠近去譴責美人。她們說。『誰的過。』致弄出了她們父親的死。』看呵!』她們說。『她爲什麼驕傲!』她不問我們同樣的東西?但是!確實是姑娘必不愛別的人。並且願意她父親的死。所以她也不流淚!』

『流淚是沒有用的。』美人說。『我的父親可以不死。因爲這怪獸願得他的一個女兒。我就給我自己去。也只有幸福。指示我的愛。爲這最好的父親。』

『不!……不是!妹妹!』這三個兄弟同聲說。『我們願意去找尋那妖怪。不是他死。就是我亡!』

『不必希望去殺他。』商人說。他的才能很大。美人的青年生活。不必前去。我是老了。也不能希望生命如此的長遠。怎樣我將我的生活擱起幾年。我憂悶的。就是爲我孩子的原故。』

『不!…父親』!美人哭說。『若是你回到這宮裡去。你不能止住我去在你的後面。雖然年輕。我是不太愛生活。我稍爲總可以喫住那妖怪。比爲你失落了憂悶死的好!』

這商人試驗過。牽虛浮引誘她。變更她的心。但是如棍子似的堅固。她的計畫。這時使她的姊姊喜歡。爲着她們遷怒於她。要她在這條道上走。因爲每人都愛她的。所以仍妬忌她。

這商人已經是很憂愁。他也老沒想到這匣子裡充滿了金子。但是在夜裡。他太奇怪了。那匣子站在他的床邊。他還說沒有東西致他的富。給他的長女兒。爲他知道他們很愛回到城市裡面去。

美人對她父親說。雖然是常時告訴他的。她說那時他離開了家中以後。有兩位紳士已經在茅舍中見過。並且遇着她兩個姊姊。同是互相心愛。她倩她的父親。許她們在這回結婚。爲着她是很仁愛的。也只好盼望她們得着幸福。

筆記

文藝叢考(續)(陶明濬)

詩說雜記三十二

雖然吾人之詩。縱大含闊。初學之時。固自守法度。一毫不敢輸越。何以老身長子。齒豁頭童。尙不能生而別開。比調合聲。振餘芳而擺脫頭者。何哉。曰徒知守法度。而縱尺是循。安足以縱橫自如。游衍相得乎。故李杜初守法度。而晚年自有一種橫逸之氣。制萬龍象。懾干熊羆。餘勇可賈。始終無踢蹶之態也。以其能如此。故其人爲傳人。而其作亦爲傳作也。學選體而純粹選體。學李杜而純粹李杜。學唐宋而純粹唐宋。吾知其寄人籬下。必無自立之地。因人之面目爲面目。必無姸美之觀。此一定之理也。夫考古爲鏡。饋貧以爲糧。學古有獲。固不可已。然若終身依此爲生活。不謀其他自立之道。必不能有成。安能波濤勝其物。金石流其聲。奇氣激越。曲折而移於紙上。殊形異觀。突兀而結於胸中乎。橫逸之氣。既歸消亡。超奇之篇。安能敗奏。固理之不可易者。駿發之士。取前脩之法度。揚一已之精神。無入而不自得。夫安有枯槁萎斂之患乎。此誠作詩不二之法門也。

衛生

解毒談(十三)

興綏駐軍統監部軍醫官楊如卉閱
陸軍步兵四十團一等軍醫任作楫著

石油的中毒(煤油)

煤油在今日世界裡。可算是最紅的東西。萬家燈火。是不消說了。那就是火車輪船各種機械的運動。那個不憑仗他的威力呢?就是吾們醫界。也要請他來治一治寄生融性的皮膚病。無怪美國成就了一位煤油大王了!但是有一種特性的人。嫉妬他有萬能的功効。遂很很的把他吞在肚裡去。要想咬盡他的毒汁。誰知霎那間。胃部覺着壓迫。口裡向外嘔吐。下邊還要不住的出恭。全身惡寒。目眩頭暈。顏面蒼白。緊跟着就要睡眠。誰知這一睡竟千古不醒了!

解救的法子。立時促其嘔吐或洗胃。更用油製的乳劑內服。如下方。

處方　甘扁桃油二〇、〇亞拉伯樹膠一〇、〇、[illegible]爲乳劑。再加水二八〇、〇先取其四分之二頓服。其後每十分服半茶匙。

史傳

辛亥殉難記卷四(續)(駐防傳)

松興傳(成吉 福全)

松興。蒙古正白旗人。少通文史。以諸生改武職。累官至左翼協領。記名副都統。充常備軍統領。性戇直。論事侃侃不撓。恒以此觸長官怒。人或戒之。則曰。當言而不言非丈夫也。卒以是劾罷。宣統元年復原官。三年八月。武昌變起。荊州將軍議城守。以松興爲統領。松興方有疾。強之出。足不良於行。乃辭統領。而常於病榻集將士畫戰守策。十月。民軍入城。被逮至鄂。軍士叱使跪。慨然曰。吾朝廷大吏。城不保。義當死。頭可斷。膝不可屈。士紳三十餘人。聞信趕至。已及於難。臨刑。語人曰。吾死得其所矣。十一月初八日也。年六十三。其成吉。庖人福全。皆從死。

戲評

新舞台之大名府(丐)

大名府一戲。取材水滸傳。有文有武。角色支配之嚴密。在舊本戲中。可謂上乘。如盧俊義之英雄自愛。義不從賊。賈氏之淫蕩性成。路害夫主。李固之忘恩負義。烝其主母而陷其主人。燕青之忠心衛主。艱苦備嘗。石秀跳樓。單劫法場。何等英雄氣槪。其他智多星之假扮卜師。李逵之假扮啞道童。時遷之散布榜文。裝神弄鬼。以及吳用回山。發兵遣將。演來莫不繪影繪聲。火熾熱鬧。較之其他七拼八湊之本戲。實在高出萬倍。余在京時。天樂園每演此戲。必往一觀。較之披讀水滸傳。尤覺過癮也。奉省戲園。以角色不完之故。無能演此戲者。惟南市場之新舞台。余觀其角色。尙能扮演此戲。故曾一度慫恿之。該台竟能採取余意。於前日(星期日)扮演此戲。惜余以事未能往觀。但聞曾觀此戲者云。此戲演得甚好。角色分配。一依余之意見。則當然無大出入。可以想見。余嘗謂南市場之武戲。爲諸園之冠。以有張玉亭郭月樓之武生。故余於大名府中。使之一飾燕青。一飾石秀。因其年貌品格。最爲相當也。張文卿。爲本文武老生。而嗓音極亮。又長於作工。扮相頗佳。故使之飾盧俊義。誠天造地設之適材也。名丑張春山。話白機警。爲滑稽之雄。而且深體戲情。表演周到。以之飾李固。尤美材也。陳慧琴飾賈氏。尤爲至當。其他梁山衆將。各依所長而分配之。此戲大足可觀。此吾所以不能。薦之於一般戲迷家。以証吾言之如何也。

文苑

大連灣嚶鳴詩社同人林子心栽癸亥納一小星詩以壽之(胡子晉)

吟壇有友林心栽。邀我酒家覗我杯。同人爲我道佳話。云道昨日白傅樊素孌。歸來我性好奇誇。諧詠我說心栽之族祖和靖先生曾妻梅。其品孤僻而巍崔。心栽向我笑口開。吾人既已隨塵埃。何敢與宋代族祖攀追陪。我幼讀詩曾把小星一什哦幾回。史遷亦愛淸娛偎(淸娛史遷妾)。古之蘇東坡姜白石。亦是一代超拔之人才。朝雲小紅軼事堪詡洞。我聞心栽之語笑不答。人心何豪緣。兒獵色相皆空未易言。空山默坐幾寒衲。祗欽知己沈歸愚。老興不淺年六十。點綴青史賴紅妝。美人名士相銜接。我本多情王獻之。桃根膩旆連桃葉。午來興味漸闌珊。顛似哭盦甚怕中年妾(易哭盦有中年妾 似方張冠之句)。數典忘祖吾何敢。安定先生愧滋甚。心栽反屛若相稽。我亦不肖口爲喋。

◇雜報◇

△奉天▽

鄉老遊陵 張總司令召開之三省鄉老會議各鄉老均已蒞止未開會前由招待員均分引導遊覽城內外名勝地方聞昨五日有鄉老百餘人乘馬車四十六輛前往北陵觀察風景由上午九時出發至下午興盡歸來各回客寓休息云

日領來奉 駐開島鈴木總領事頃因某項事務必須來奉磋商特於月之五日由任他來奉當即赴日領署與船津總領事晤談一切云

新兵擾民 頃聞二六旅招兵委員某甲者由桓縣募得新兵二十餘名送省並不發川資該新兵沿途飯食全係村戶供給菜飯不佳即行打罵臨行時由村正副僱車運送若無車輛即須按日程給錢一路農民實屬不堪其苦云

買房勢力 小西關住戶袁姓有房數十間早年押於附近某鎭守使府下袁某屢次變賣購者恐被某使所留爲人傀儡屢議屢罷袁某無奈乃以廉價售與南關大名鼎鼎之王宅某使關之竟無異議矣

飭查主任 鳳城縣地方公欵主任王銘玉頃因欵項糾葛被姜殿元等來省控于省公署省長以是否屬實必須澈查已于五日飭令鳳城縣知事查辦云

種痘須愼 引種牛痘爲豫防天花之無上妙法惟施種時醫士不解消毒之道或以器具上帶有他毒或因痘漿不良亦殊危險昨有南關住戶柏永祥抱其愛兒赴西關某醫院治療臂部浮腫異常且將潰爛據稱該兒於數日前在屯間經一王先生爲之種痘旋痘出頗佳比放漿後臂部忽腫以致如此等語復經醫士檢驗結果斷定係於放漿時侵入他種毒菌所致幸治之速否則更難醫治云

斥革偵探 第四警察署偵探侯桂山因招搖地面被佟振家署長查知已於五日斥革並通飭各分所長警嚴禁侯某在界內冒名滋事云

巡長抓賭 小西關回回營分所巡長彭光潤對於查禁烟賭雷厲風行茲聞該巡長五日率警四名在北寺後胡同住戶李永茂家拿獲賭要牌九犯沙景山等三名比即綁交四署罰辦云

遺失分單 大西關工夫市分駐所警察在路上拾得一物啓視之佟桂林之分家單二紙并粘有像片當即送由警廳出示招領聞佟氏爲省城中富戶現雖中落何致將分家單持出失落亦可異矣

檢查分所 商警孫局長以天氣日益炎熱衛生一道關係甚重除於日前令各分局長轉飭各所長警注重室內衛生外今日(六日)特派衛生科長至第一分局由于局長同赴該管各分駐所檢查以昭鄭重云

天網恢恢 日站吉祥里住有曹七者係著名人販上月中旬其妻晉京又擬買人來奉販賣詎被京師警察偵悉拘捕曹妻受刑不過復供出同夥王輯五多人北京警廳現在除將該惡婦拘押外已來奉捉拿曹七及王輯五等一般人販云

飭遷攻墓 市政公所以工業區墳平土坑即日興工西北邊城內荒塚雖已遷出城外仍復纍纍殊碍工作並阻市政進行乃于五日布告各坟主限于二十日以前一律遷移倘逾期不遷以無主論由公所代移至遷移仍每座給奉小洋二元五角云

領去軍衣 奉軍第一師因天氣和暖應換夾衣特派遣軍需官某來省向被服廠請領夾軍衣九千餘套聞已領訖於昨(五)日回防云

棒打御者 四日午後七時許有某校學生一大隊由北陵旅行歸來行至大西關大街適有煤車一輛擬穿隊而過阻之不所童子軍某見之大怒當舉起維持校規之大棒將御者打了二下御者始撥轉馬頭他去御者臉現黑花童子軍小帽黃衣精神活潑如金錢豹一軸戲活現目前云

傷愈出院 小南關趙梨床趙鍾氏前被瘋漢砍傷鼻部並其子張鎖頭部經女施醫院治療痊愈於四日出院矣

起出空棺 小北邊門外劃爲居住區市所催令民戶起坟有北關住戶郭澧春前日爲其亡妻起坟比破土開棺棺中僅有被褥並無骸骨亦無衣服衆人見而大譁有謂必係死後化爲厲鬼遁去者有謂或係經盜墓之人挖出未行埋上者議論紛紜惟郭以其妻死去多年無論如何無更追問之必要仍將朽棺被褥等移葬而罷云

轉地療養 市政廳教育課羅精寰課長因勞碌過度身體違和請假治療昨見本報現聞羅君以城市喧囂不宜調攝乃從醫士之言赴千山轉地療養而去云

△海城▽

破獲搶案 日前因事赴鄉間勾留數日昨日歸來始悉南關同升永(下雜貨舖)竟發生赤手奪錢一案幸警察方面明察暗訪未及三日於東關王姓內拿獲據云該犯姓劉(曾充過軍人)城東响塘人經警所用刑拷訊業已認供然有贓物而無兇器質之該商惟以天黑面目難辯明確兇所失紙洋又無該號戳記詎能認爲搶犯乎以故尙未定讞查此案發生於上月二十九號晚七時許該商號雖已上板而市門未閉此犯進入聲言買碗向櫃內走時司賬者計核賬目歸櫃現欵未加留意乃該犯乘此機會即將櫃上之欵攫去若干(約八十餘元)奪門赴公司胡同竄逃迫警察關知關閉城門四處搜索究無踪影今果破獲亦云速矣

△鳳城▽

火災損失 本城東街謙隆酒局東隔壁雙增祥鞋舖天聚成襪舖高火灼舖三號共居瓦房三間於月之一日晚十二句鐘時由高家火灼舖屋內不知因何突然起火時正値半夜各櫃夥均在夢鄉竟不知覺竟被烟火燻醒始起逃出門外未致傷人一時烟氣沖天危險之狀不堪言述直至天將黎明經商會水龍趕到始行救滅鄰近之家幸未殃及訪聞該商等所有物品均化灰燼雙增祥鞋舖計燒毀鞋三百餘雙機器一架天聚成襪舖計燒毀機器六架高火灼舖計燒毀洋面三十餘袋其餘零星物品不及備載約共損失値洋四千餘元惟謙隆酒局與失火之家房間毘連未得蔓延誠爲幸矣

△本溪▽

熱心興學 本邑紳商熱誠助欵學校林立師範高等男女校地址均甚合宜惟清眞學校窄狹設備簡單近聞該教士紳公具熱心馬君錫三捐購風琴一架哈君翼忱捐助房木數間又復四出勸募請眞教紳民捐助欵項一千五百餘元購建校舍擴充學額現由一級增至三級將來發達未可限量吾不禁爲本溪學界前途賀云

負債潛逃 本邑湖春里春鈴堂娼窰之鴇奴張作賓者乃係順天人年二十七歲因欠外債四百餘元于昨五月一日早三時潛逃不知何往云

△開原▽

涉嫌受罰 邑屬唐家屯住戶王春生前被股匪擄去白馬一匹王某情急尾追詎經股匪拋馬於途王春生復行得回正在慶幸詎意警區以王某失馬未擧得馬未報認爲通匪嫌疑遂將王某逮捕送案業已檢察明確判罰王某大洋八百元王某家境貧困無欵贖罰呈請酌減未知能邀允准否

△桓仁▽

鄉學開課 本邑各鄉學校每値寒假開學之初學生人數多不能齊教育所必派專人四路勸募始能完全開課今歲教育所長孟作忱因公晋省預先令事務員柳蔭唐關麟書赴東西兩區又派學用經理員李祥由赴南區童子軍教練員薛振東赴北區開現已竣事而四鄉之學校除軍人佔居校舍外餘均一律開課云

△盤山▽

不愼於火 河南大街住戶張家館子日昨晚間房門起火張某即大呼求救幸多人齊集未釀大禍僅燒門房一間而息

△義縣▽

慘遭軋斃 本驛錦朝支路五月二號下午六鐘由口北營子車站開往本驛八五工程列車行經朝陽寺車站北六里許有大昌公司工人(名未詳)於南嶺車站搭乘帶煤兩袋行至該工人目的地附近該工人先將煤袋甩下繼由車門躍下其時車駛如飛墜于軌道立被軋斃慘不忍覩當由該車手電知工程處請給棺木掩埋云

△岫岩▽

又告匪警 鳳城極西與岫接壤之尖山窰大小湯溝等處近日發生胡匪七八名出沒無常經本處警察剿捕終未戢減我岫當局已下令戒嚴

分卡遷移 據緝私分卡傳出消息略謂岫境山僻不通既不出鹽而賣鹽之商又寥寥無幾實在無私可緝無事可作孤山總局擬定將卡所地點遷移南海一帶至岫街未便完全取消擬仍留分駐所名目使一二人在此辦公云

死何速也 縣屬哨子河北曹家堡子民人劉忱之子於二十九日來城購物寓南街興盛公次晨飯畢收拾歸家忽覺腹中痛不可忍越時暈倒當經該號雇人抬歸未及出城已氣絕斃命鼻口流血按死狀似服毒物有無他情容訪再誌

△通江口▽

區官賢能 法庫東一區來人云該區官朱魁五君到差以來對於職務極其認眞對於所辦各事小則排解大則呈送警所毫無積壓一秉大公將該鎭多年南北租界烟賭之窟搗毀雖經多人挽說該區官百不允諾立即取締倘獲違禁証據即送究不貸云

△半拉門▽

服毒自盡 本鎭西街住戶鄭玉安素作小本營業夫妻二人度日甚屬和睦昨因細故與妻爭吵心中鬱悶難伸竟自仰藥殞命當報警察檢驗實係自己服毒身死與其妻無涉業經親屬成殮葬埋矣

△雙城▽

行軍擾民 本報前載降隊過境一則乃宮帮統之隊非陳東山也當該隊第一營至双警察所長金鴻賓氏派各分所巡官蔣妥爲招待寓住各商家內奈該隊野性不改一味蠻橫商家供給少有不周毆罵立加甚有某商號共住官兵五人要四樣飯菜有顧食餅者有食白飯者等等不一各商不堪其擾要求商會長拍電請准軍署派來少校副官文輔忱氏至双屬北大街福升長內即刻赴各隊諄諄語誡數日工夫各營始陸續開走現聞該隊開赴長春嶺一帶駐扎矣文副官諸事完竣業於月之一日旋省臨行軍李兩會長齊至站恭送各商均各感激不置云

官店成立 本邑於去歲創辦官店一事未見如何結果即爲歇業現商會長車玉堂李聘三二氏因見軍隊過境每分住商號諸多不便是以堅意設立官店一處以備需要請准當局擇於月之中旬即可開幕經理一席仍由車會長兼任云

△同賓▽

烟賭宜禁 本邑自去秋陸軍請假之士兵數名均租房賣烟方便開燈明目張胆毫無顧忌又有某排長在家招設賭局所賭者皆係官紳商學各界或麻雀或牌九紙牌得紅利足有數千元之左右至烟館一行張姓得利有千元王高升得利六百元李文洋得利五百元彭姓得四百元毛姓得利千元餘者孫海先李鳳翔陶菓市白鳳山陳海廷卜趙姓得利均在三百元左右門少夫得利七千餘元趙立功得利三四百元王曉藍及白鳳山亦在五百元左右該縣知事概不過問陸軍尙作護衛烟館賭局亦毫異哉云

△黑龍江▽

幼童穎慧 黑龍江南門外昨(四月二十九日)有一總角兒童站立哭泣矚目四方狀若尋人旋瞥見一著軍衣之少年即向前拉住求其携覓舅舅言語嚦嚦動聽該少年詢悉該童係騎兵某營于連長之子乃欲送其歸營而該童又自叫馬車與少年同乘正行之間突見一軍人自南奔來幷流涕將車叫住該童見而大號即稱阿舅並告失迷之故及少年軍人如何扶持之恩感謝而去

瘋漢阻路 省垣近有一不知名姓瘋漢昨月之廿九號在廣信公司胡同將一孳女生攔住作種種醜態以示猥褻該女生驚愕退回少者歸家長者繞路入學瞭瘋漢若任其所爲何所不至爲害行人尙其小焉者耳望有管理之責者從速拘禁公私均有裨益焉

△額穆▽

無妄之災 縣街河東屯住戶姜姓巨族也皆業農起家小稱富有素行安分爲全縣遐邇紳商貧富人等所共曉忽於月中竟遭不測之禍緣有楊慶山者向本無賴行爲不端未詳近在某處爲盜被駐退搏站游擊隊第一營四連弋獲供認曾在姜家搶槍二顆云經吳排長果在姜家起獲七顆縛綁當家姜發來縣屬於官店本街紳商糧戶開訊均往保証姜家平素並無絲毫不法行爲其槍械係屬自買以備禦匪之用均有本縣定編號碼及槍照可憑以是紳商糧戶等除一面甘願出具全縣商家圖書保釋外雖官紳出蓋印章亦所不惜效事足証明姜爲良民惟吳排長以案情重大職俾不敢擅專准保遂於二十八將其帶回營防以憑核辦

民戶被搶 邑西樺樹林子地方(距縣街十餘里)住戶李發家中於月二十七日晚八鐘許突有步匪四五名闖入院內將傷事主搶去現欵四千餘吊藍大布兩疋羊藍小布三疋紅小布兩疋羊青坎布十餘尺紫羽綢十餘尺洋炮一桿見該匪等手槍棍棒者居多必非遠來若迅速偵緝或可不難破獲云

△敦化▽

新兵募齊 保衛隊總隊長梅泰安年雖古稀康健逾恒自本年古歷正月間其所轄第一分隊隊長田寶山因受匪首紅好嫌疑全體叛變携械逃颺巳誌前報而梅隊長使該叛兵之承保人縣所拐槍彈完全包賠故又呈明縣署另募新兵隊長一席仍以正隊長張步雲兼充連日已招募齊全俟服裝做訖即行開往防所矣

居間疏通

本欄投稿者具別名然必須另具眞實姓名住址加蓋名章否則無論事實如何槪不揭載

◎館問之啓◎

▲市政公所鑒敬啓者閱貴所佈告載有西北邊門外之之墳墓均令遷移不知小北邊門外山西會館附近河西岸南滿鐵道以南之地內所有之墳墓是否應在遷移之內尙乞示知以便遵循此請公安(小北市民謹請)

小說 京[illegible] 價奉大洋一元各書坊分館及派報處均有代售 再分館及代派處欲代售須先繳書價方能照寄不寄欵概不答覆郵票代價務寄一分或半分小郵票是要(以郵票代價八折) 售所 盛京時報社

附送大北
本報自三月一日起將大北新報改為單張（內容分時事要電濱江新聞各地商況及其他等項）加入本報附送凡在左開各地方發行者不另收報費其在左開各地方外或願單獨購閱該附錄者仍酌收報費以副愛讀諸君之雅意
盛京

本報營業部啓事
克山縣各界公鑒啟者敝報社克分館委任高銘樓君為經理……

陶賴昭分館啓事
敬啟者本館自五月一日起……

石城鎮分館啓事
各界閱報諸君台鑒啟者本館……

新委大窪分館
本報大窪分館由五月一日起委任……

赤玉牌葡萄酒

可飲之
葡萄酒！
唯有赤玉牌之品質為斯界之雄！
朝夕一杯
誠有美味無上之快！
並
滋養無比之力！

起死回生 寶丹

實際奏効
藥効本位
代表的懷中藥
消化殺菌力强大 應急常備藥
雖如何云者
此為唯一藥品也

主効
●氣付、消毒
●食傷、水傷
●中暑日射病
●過飲、過食
●消化不良
●下痢、腸痛
●船車、酒醉
●頭痛、眩暈
●惡疫豫防

寶丹定價
二十錢 卅錢
五十錢 一圓
二圓 三圓
五圓 十圓

本舖 守田治兵衛
本店 東京下谷池之端仲町廿七號地 振替東京二九八五番
支店 大阪市東區平野町——振替大阪五七七三九番

和裕号中谷時計店 和裕号中谷時計店 和裕号中谷時計店 和裕号中谷時計店

登錄商標 金貨牌

本品販賣於世界各國有名之商店

TRADE CN MARK

為有數之鐘表例如觀賽馬

金貨牌之品質本位 終不許他品追從的

稍一閱覽即可明白

時辰鐘表公司

赤色金貨座鐘、黄色金貨座鐘、黑色金貨座鐘、赤色金貨子午座鐘、赤色金貨禮拜座鐘、黄色金貨禮拜座鐘、黑色金貨禮拜座鐘、魚尾金貨禮拜掛鐘、赤色打點報刻座鐘、圓掛鐘、彫花大掛鐘、魚尾金貨掛鐘。

本號精工監製各款時辰鐘表批發定貨物美價廉久已馳名歐美銷暢極矣以此爰銷不惜重資更加改良益求盡善堅牢且準打音鴻亮與他不同天淵之別矣新製一等座鐘打點報刻鐘門中有扣口以為扣門風塵不得入內機器不滑可保多年之久 以多年限期矣 各界光顧者請認明本號商標為記別號不得冒做貨號光顧仰祈辨真貨色為禱

新式均可 照辦不悞 本社專用上等

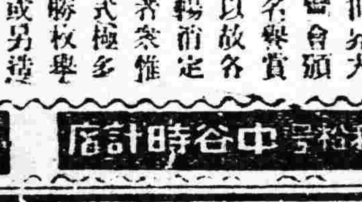

直輸英國美國瑞西德國法國頂上手表懷表金銀表鍊各種寶石眼鏡等品一概俱全 ▲在各國有名鐘表舖均有代售

出入口商金貨牌總批發部
中谷和松號
奉天小西關 電話（中）一一〇九四一七番
奉天日站 電話（日）二四九六番 振替大連二四三六番

和裕号中谷時計店 和裕号中谷時計店 和裕号中谷時計店 和裕号中谷時計店

清血 KR 解毒 喜肥力

凡人之生長皆賴乎血液之週流而血液之週流乃所以健康肢體舒展氣管之關要也故血液稍有虧損體質因之衰弱敵染力繼之而減少外毒遂乘虛而入即醫書所謂血勝毒則敗之血敗毒則勝之實斯也然毒性不一毒質各異論毒之最烈者莫甚於花柳毒也輕則害及終身重則傳遺後嗣設治之不善即有性命之虞凱輯氏兄弟大醫生理洞觀斯情實難袖手故採選上等清血解毒藥材經專門化學藥劑師提取精液毫無雜質藥性溫和而不猛效力宏富而不燥為達和者易於飲服實係清血藥中之一大王也 凱輯氏兄弟大醫生聖藥喜肥力係清血解毒無上之佳品此藥功能清理血液洗除週身之濕毒及諸種潰瘡使病者添置白血球增加敵染力發達筋肉活潑血液專能滅逐稚質使毒循序而出不遺根基凡服此藥者定能同離病域而登壽世非虛語也 凱輯氏兄弟大醫生內服清血解毒喜肥力

主治 清血解毒 除濕化瘤 皮膚癩點 梅毒痂瘡 骨節疼痛 升頂歸後 梅性疥瘡 燥濕腳氣 毒性結核 軟硬疳症 血分不清 虧氣虧血 男婦各種 癆症潰瘡 喉鼻睡亂 及婦女花柳梅毒症 或毒性流產 或因毒閉經 或梅毒化胎 或子宮作潰 或毒串終身不育 赤白帶下 信水差前差後或終日淋漓不止以及脫落毛髮 頑毒痔瘡 喉痛音啞 毒染耳聾目潰 或梅毒入骨 一經服用 百毒俱消 血液立清 元氣恢復 其身體機之而壯 設無病之預防 或疑似之毒症 及直接傳染 間接傳染 均可服用 故西人每以凱輯氏兄弟大醫生聖藥喜肥力均賀為血清誠哉斯言也

中華代理店

北京各大藥房均有經售 天津各大藥房均有經售 通州公順成 營口萬順長 營口義和堂 綏中縣東號 美縣大增生 錦縣福和房 山海關安金昌 王島大藥房 秦皇島永和祥 唐山公和堂 烟台興昌 與城德興堂 旅順仙芝堂 旅順大德局 金州志義藥局 瓦房店大和盛 呼蘭河天和堂

海林站會榮福 奉天日站恒濟堂 奉天北市場恒濟堂 奉天中西大藥房 奉天和勝泉 奉天裕慶德 奉天大吉祥 奉天萬生堂 奉天同利生 公主嶺三合公 四平街天德堂 開源德祥厚 遼陽義和堂 營口西大藥房 營口中興成餘記 營口洪天香堂 營口天和義 千金寨德泰興 梨樹縣天德堂

本溪縣春和盛 安東大生東 安東福興堂 鳳凰城大德生 蓋平盛春義 大石橋聚和祥 海城德增福 大連西崗廣生堂 大連西崗大和藥房 大連華泰藥房 大連華西藥房 烏道溝盛發祥 横道河子天合堂 熊岳新泰興 范家屯德慶和 滑石福德廣生堂 錦縣寶隆永 吉林升堂 樺甸縣天益堂

吉林瑞生發祥 吉林育生遠 吉林順義堂 吉林天益堂 吉林世德堂 吉林下九台世德堂 長春世一堂 長春天和堂 長春城裡同德堂 長春天育堂 洮南縣德慶仁 長春中西藥房 三馬路德厚興 雞冠山德泰增 張家灣義合長 劉城縣世昌增 雙城縣世一堂 阿城縣大同仁 蘭台

阿城縣許昌永 江泰華西藥商行 省一面坡德和鋌 昂昂溪育升瑞 安達站萬春堂 公主嶺德泰祥 滿州里德茂盛 呼蘭縣錦和彩 呼化縣復合堂 綏化縣和發福 富克錦聚德西 富克錦永生藥房 加木斯廣和發 通河縣大德堂 西集廠同發興 西草廠百工藥店 甜草崗新來春 綠縣萬泰成

巴彥縣同發廣 海倫天豐恒 海倫久遠長 拜泉昌照和 拜泉美煙公司 望奎英華新藥房 蘭西中通藥房 豐樂鎮生順成 大來生永興堂 海拉爾洪生堂 寧安縣永振堂 寧安縣萬生堂 寧安縣福合盛 鐵嶺德慶和 八面城德合堂 遼源西號 奉天歐美德堂 雙城堡永女記 大沽漢和堂

各縣賓請將款寄至哈爾濱道外秦華西藥商行立即奉上不致有誤價目每瓶大洋三元五角每打十五元

市	況		
遠限	前場	後場	
省值	……	……	
沿值	……	……	
近期	三三、○○	三三、五五	
中限	三四、一	三四、四○	
遠期	……	……	
◀所　引			
當限	一、七四		
六月限	一、七六	一、七四五	
七月限	一、七八五		
先限	……	……	
●高粱(鐵建)			
當限	三、○五		
中限	三、一七		
先限	三、二二		
◀所　引			
●高粱 當限	一、一四三五	一、一三三五	
中限	……	……	
先限	……	……	
銀對小洋(前場)(後場)			
近期	一六六、七	一六五、一	
中期	一六四、五	一六四、八	
遠期	……	……	
◀產　特			
●高粱(前場)(後場) 當限	七、一六	……	
六月限	七、五五	……	
七月限	七、八○	……	
先限	……	……	
◀產　特			
●高粱(前場)(後場) 當限	……	……	
五月限	……	……	
六月限	……	……	
先限	……	……	
◀品　三			
八月限	三四四	三一四、八	
九月限	三一○	三一○、六	
十月限	三○八、二	三○八、七	
先限	三○四、七	三○五、六	
◀物現布紗			
白…	三、九○○		
雜貨	三○、五○		
扇面	三一六、○○		
福助	三二九、○○		

鄂蕭病篤與運動繼任者
▲蕭耀南病勢轉劇 ▲孫傳芳運動繼任

漢口專訊云。蕭(耀南)自壽辰後。即患咯血。旋經醫治。漸就痊愈。頃病勢忽轉劇。中西醫環侍。署中頗形恐慌。據醫生傳出。病確甚沉重。醫治尚未見大效。

又據京中鄂人傳出消息。謂蕭有因病不起說。但本報漢口專電僅言病重。未及其故。則不起之說。或不確也。

洛陽消息。久賦閒居之前湖北省長孫振家氏。於孚威將軍。做壽時來洛。刻經孚威。委爲省署幫辦。暫寓省長公署中。聞孫來洛。係受王占元孫傳芳之委託。孫與王爲兒女親家。而與孫傳芳同姓。此次因鄂督蕭行珊患吐血甚劇。孫擬圖鄂督一席。孫傳芳爲王占元舊部。在湖北多年。鄂省各軍如盧金山之第十八師與胡念先寇英傑潘守蒸張聯陞各混成旅。多爲孫傳芳舊屬。王占元督鄂日久。所有湖北高級軍官多爲魯人。蕭雖督鄂。其基本可靠隊伍。只有第二十五師。其餘各軍均王之舊部。而與孫傳芳有淵源者也。若蕭氏或有意外。則繼任者當以孫傳芳爲較有統屬能力之一人。故孫特於日前鄂蕭病篤之時。派孫振家齎禮來洛謁吳。並派其顧問崔維瑫來洛從事聯絡。崔與巡署政務處長白堅武及李省長。均爲同鄉。而白李固孚威將軍三傑中之人物。故孫派其來洛相助進行。近自蕭氏病症微見輕減。消息傳來。崔氏見此事非旦夕所能成功。已於日昨由洛返閩覆命矣。

社會教育各機關之呼籲
▲呈教部請撥專款維持

京師圖書館。京師圖書分館。京師圖書閱覽所。歷史博物館。京師通俗圖書館。通俗教育研究會。京師模範講演所等。近因經費久欠。困難異常。特呈教育部請撥專款。歷數困難情形。原文如下。

呈爲經費奇絀。危局難支。仰懇援例特撥專款。以維教育事。竊本部直轄各社會教育機關。近年以來。因經費不濟。支持維艱。無論一切計畫。不能進行。即已經舉辦之事業。亦無不節次縮小。或竟停止。所有困苦情形。叠經呈明鈞部。並面陳歷任總次長在案。至去歲年底。經費欠發。已達八月以上。各項開支。實在無法應付。主任等屢次會議。再四籌維。既須維持教育要政。又須鈞部尊重體面。於是於無可撐持之中。再爲一度之極端的縮小。一方面。對部派各職員。仍請調回。一方面將各項開支。減至四成以下之預算。亦經呈明黃前總長批准在案。然此種計畫。本屬一時委曲求全之計。即使實行。亦不過敷衍門面。不致停閉而已。若欲求事業之照舊進行。其勢固有所不能。乃不意時閱四月。僅領到九成經費。是並此一時苟安之計畫。亦不能實行矣。勢非至於停閉不可。一經停閉。主任等奉職無狀。維護無力。固不能辭其責。其如教育要政何。如鈞部體面何。伏思鈞部爲總攬全國教育之最高行政機關。是教育二字。當然包括社會教育學校教育兩大種類而言。官制具在。無俟贅辭。今部辦各學校。因經費不敷。歷年均由部提出閣議。特撥專欵。以維現狀在案。仰見大部維持教育。苦心孤詣。薄海同欽。惟是主任等有不能已於言者。良以學校教育。與社會教育。一則招收有數之青年。爲之教授。一則集合無限之民衆。與以灌輸。兩者相較。性質相同。關係尤重。原不能顯分軒輊。致判菀枯。況以經費論。社會教育七個機關。每月總計。約祇七千三百餘元。僅當學校經費三十分之一。區區此數。當不難於籌措。誠能援照成案。提出閣議。指撥的欵。以資維持。俾首都地方。文化事業。教育機關。不致停閉。不僅可以杜社會之非難。抑亦可以免友邦之訕笑。計之兩全。莫善於此。主任等承乏斯職。歷有年所。歎無米之易炊。愧點金之乏術。心所謂危。不敢不告。乞伏總次長當機立斷。迅予施行。俾社會教育。文化事業之一綫生機。不致中絕。匪特今日身當其衝之人。可免尸位坐視之咎。而教育前途。實蒙無窮之福利焉。披瀝上陳。仰候鑒核施行。謹呈教育總長。

國務會議之蕭條景象
▲報告陳李兩案近狀▲此外各部均無例案

三日爲國務會議例會。本預定於十一時開幕。但後此因海李遘寒疾未到。敍張緣前夕(二日)爲海李祝壽。略感風寒。一又因北洋學生請願問題。不能解決。頗形消極。亦未到。財部總次長又均不出席。到者唯外顧。法薛。薛病已愈。交吳。陸陸。內程。農顏。首由外顧詢問薛代部陸總長云。陳國賢李義元兩案。英使催促甚急。現在法陸兩部對該案辦理至如何程度。請略述情形。以便答覆。薛謂李義元案。已交大興縣審訊。現該縣尚未定期開審。本部無從通知。陸謂陳國賢係屬軍人。若在陸部開軍事法庭。何能容外人觀審。此案承審機關。現在尚未能決定。請大衆公同討論。旋經研究結果。以李義元案既經決定。應令大興縣。務必早日公開審判。以免貽外人口實。陳國賢案之承審機關。可由內法陸三部。會同擬訂辦法。再行提出討論。至其他財政問題。以蘇慕東未到。不便討論。各部咸無提案。故無例案公布。孫揆僅報告孫傳芳電告海陸軍克復廈門。此事至今。幾將二旬。而孫督理之電報始至。未免滑稽。閣員相顧而笑。遂自由閒談。皆無關宏旨。似此情形。殆所謂無爲而治耶。但今日之日。百廢待舉。非黃老清談之時。外傳中央局面。已至於僵極。此言實非過火。吾人就事論事。不雜以絲毫黨見。論此局面。若非有大刀闊斧。鐵肩辣手之人物。絕對無希望。而今當局者。去此種性質甚遠。惟有敷衍苟且。此局面眞不知所屆也。

洛吳對湘仍不稍懈
▲派兩旅駐防湘西 ▲擬以馬濟爲湘省長

武昌消息。湘鄂形勢和緩以來。而步驟尚未臻於一致。非有幾度協商。終難臻於妥洽。然主持湘事。仍以洛方爲重心。故洛吳對湘之態度。蓋爲一般關心湘鄂局勢者所注視。據來漢之洛方某要人所談。刻洛吳對湘決主不用武力。自簽訂條約之後。擬以趙恒惕爲湘督理。以馬濟爲湘省長。另派兩旅屯駐湘西。防範蔡鉅猷反攻。兼助袁祖銘回黔。惟湘軍官佐有督長須用湘人之主張。則馬濟長湘問題。恐終不易解決云。

洛陽亟進行援黔
王旅長過漢赴川 又在漢廠提去大批軍械

援黔聲浪。愈唱愈高。在洛吳武力主義。平川即所以援黔之章本。援黔即爲統一西南之步驟。故今日川事底定。即轉移其目光於貴陽。頃據此間所得消息。袁祖銘前在荊門遠安及夔巫一帶所招之軍隊。人數約有數千。刻編爲補充旅。旅長一席。已請洛陽另委。吳使已派巡署副官王經武充任。王氏已抵漢。下榻交通旅館。王係山東蓬萊人。與吳使同鄉。年約四十餘。形狀魁偉。面蓄有短鬚。刻在漢廠提出新式快槍四千枝。子彈三百萬發。大砲六尊。機關槍四挺。爲該旅之用。定於即日西上云。

熊但尚割劇川南
▲一軍失敗之原因 ▲熊但駐地之調查 ▲洛吳保賴之用意 ▲再起反攻之時期

頃據滬中特訊。川局近狀。殊與此間紀載。大有出入。外傳熊但諸將。或則赴滇效秦庭之哭。或則竄入黔境。俟隙而動。此皆道遠音疏。一種捕風捉影之談也。熊但失敗。固係不可掩之事實。熊但離川。實尚未至其時。蓋熊但之敗。不敗於戰鬥之乏力。實敗於賴心輝之攜貳。賴部軍隊。實有一師三旅之衆。熊氏之倚重賴但兩人。如左右手然。自賴氏始弄兵於瀘川。致成都失守。再棄內江不保。及入北軍後。而熊氏之左膀去矣。故一軍節節下退。偏安川南。現永寧以西。如興文長寧珙縣高縣等處。皆被一軍割據。幅員之廣闊。尚有六百餘里。石青陽周西成湯子模鄭英王麗中張冲但懋辛孔庚余際唐喻華偉諸將。咸萃於是。此處爲長江江套。且土壤膏腴。出產豐饒。雖熊但兩萬餘人駐此。頗足以自給。楊春芳垂涎已久。恒思取而代之。祇恐孤軍深入。爲其所算。袁祖銘本負有肅清川南之責。刻因回黔心切。無力兼顧。最近洛吳特垂青於遽賴(心輝)保爲四川第一師長頭銜。其用意以賴熊相距咫尺。一方悉賴氏之軟化於熊但。以要職結其利祿之心。一方即以毒攻毒。使一軍無反攻之力。自賴氏師長明令發表後。洛吳即密電賴氏。令其掃除熊但。建功立業。祗以熊錦帆迭次電賴。勸其勿相煎過急。故彼此劃疆分守。兩不相犯。但熊但蟄伏一隅。亦非所願。其翕然興起。要以袁祖銘回黔之結果爲轉移耳。

兩廣北軍勢力之窮蹙
▲陳炯明陸榮廷着着敗退

▲廣東方面　香港快訊。現在聯軍進攻。勢如破竹。擬乘勝急進。務以短促時間收復潮梅。以破陳軍東援西守之策。連日戰局。非常進展。茲分述如下。(甲)中路方面。聯軍自攻克飛鵝嶺後。已將惠城四面包圍。劉震寰親在飛鵝嶺督戰。已趕將快砲安置。預備向惠城轟擊。其所部分任包圍惠州府城之南擅西湖邊。及府城西門外之榜山一帶。府城之北。則由滇軍第七師分駐於梅湖麥地西湖玄妙觀。至中路則完全由第七軍部及徐德所部艦隊。預備向府城浮橋對河之水北攻擊。困守惠城之陳軍練演雄謝文炳李易標。連日守禦極密。(乙)右翼方面。至聯軍佔鴨仔步平湖。同時黎鼎鑑譚啓秀。亦已進駐寶安。陳軍尹驥率所部。取道深洲。繞退淡水。擬會合葉舉鍾景棠等部。堅守淡水白芒花。冀爲惠陽屏障。但鴨仔步聯軍。已分兵進佔鎮隆。直下龍崗。滇軍五七師大隊。亦由平湖進逼。陳軍已退淡水。與白芒花互相犄角。現聯軍乘其銳氣。已抑尾猛攻淡水。(丙)左翼方面。湘軍各部已下令。直趨平山進攻海陸豐。並實行佔領淡尾。以斷陳軍接濟。陳軍對此正在極力佈防中云。

▲廣西方面　沈鴻英邠文右何才傑廿一日向柳州進攻。韓彩鳳迎戰極烈。陸福祥由南寧援柳。盛傳沈軍二十二已佔柳州。現沈鴻英擬分兵迫南寧。陸榮廷電林俊廷。請合力拒沈。詞極哀切。但聞林俊廷已率領林俊福賁克昭等離邕赴欽廉。並已表示擁護孫中山矣。陸榮廷得訊。頗正在佈置各路軍隊。嚴陣以待。預料不日即有劇戰。勝負如何。目前尚難逆料云。

照會使團催促開議公廨案
▲並非反駁使團覆牒

關於收回上海會審公廨一案。本報已迭有記載。惟三日各報謂外交部現正對於四月十日使團覆牒加以反駁一節。經詢之外交方面。據云。使團前項覆牒內容。計有三點。(一)公廨交回後所需經費。中國政府應確定數目。並指定的欵。(二)中國官民應承認公廨爲中國合法機關之一。對於裁判之案件。不得否認。遇有訴訟上調查及執行等事。內地官廳應加以協助。(三)此後公廨組織制度。及一切辦事手續之改善。查前列三點。雖係使團之意思。但純爲事實上必然之事。我國初無反駁之可能。並謂外部現擬照會使團者。係催促早日開議此案。照會內容。不過如此。三日閣議席上。並經一度之討論。大約日內即可致送使團云云。是外部照會之內容。爲催促開議。而非反駁使團四月十日之覆牒也。

關於財政之兩要訊
▲開始辦理德發債票

政府對於德發債票一事。因端節前種種困難。已有非辦不可之勢。聞德華銀行之斐克。已定於下星期一二來京。俟其來京。即可開始談判。但談判係一事。能否辦成又係一事。節關欵項。並不能即以德發債票基金。作爲指望。蓋此事內容甚複雜。非少數日間可以解決。故王克敏於此事未有頭緒之先。尚派人與四行商量。冀在四五兩月鹽餘上少扣專欵。俾得維持過節云。

滬訊云。上海某銀行最近發行一千五百萬元新鈔票。以吸收現欵一節。迭誌前報。此事之發動原意。亦係救濟目前財政難關之一法。不過因北京市面凋疲。情勢上決無容納此巨額新鈔之能力。乃在滬上舉辦。至該行京滬兩處。雖係各自獨立。而系統上仍息息相通。內部中固聞早經接洽妥協。所謂與京行絕無關係之說。似非眞相。而又傳有謂發行總額達四千萬元云云。據調查亦殊不確。自新鈔票發行之後。整理案內之各項公債票。連日因之飛漲。但迄昨日。各項已漲之債票行情。忽又低落。其原因聞係一班昇得消息之銀行界中人。數日前曾紛紛吸收債票。作投機之營業。及既見漲價之後。即陸續賣出。現已成供過於求之衆。遂不得不逐步低落。一方面復因社會上亦漸知此項鈔票之後患正多。亦不再興高采烈

社會瑣聞

▲骨董式之學社　▲名曰尊古講舍　(浙江)

平湖耆紳葛詞蔚爲保存國粹起見聯合同志創立尊古講舍月出課題徵文刻南茅者贈以獎金本月課題如下(一)書顧亭林田功論後(二)仿桃花源記(三)除蝗蟲說(四)漢大將軍博陸侯霍光廟祀頌以作二藝爲完卷限下月六日爲交卷截止之期請嘉興王甲榮評定甲乙云

▲人面樹　(江蘇)

南京美術專門學生百餘人乘專車到無錫分赴各處寫生據人言惠山麓秦園內有一株古樹其上一部分突出宛似人頭鬚眉面目無不畢肖旁生小枝酷似身體及四肢作飛舞勢人初疑其頭面係刻成近有好事者緣樹細觀則樹皮完好絕不見有人工痕跡南美專學生聞之因頓起好奇心擬赴該處一觀此樹并爲之寫生云

▲狗之烟癖　(法國)

法國學者里楊密一狗名落孛性酷里愛之出入必攜之與俱里嗜雪茄吸剩煙頭輒棄之地落孛則食之厭後里揚病不吸烟故無煙頭墜地落孛乃狺狺不已繞室盤旋苦甚弗適與以煙捲立止始知此狗實有煙癮不可一日無紙煙云

新詩

◇聽瀑　(蕭劍仙)

牠的聲音啊！怪哉！
有點像暴風急雨中的雷鳴
有點像疆場交鋒的吶喊。
也有點像女人們的低語。
或者是樂器合奏時調弦的聲音呢。

◇月夜　(碩石)

夜深了。
月亮無力似的升起。
大家都睡着。
操場上靜悄悄的。
幾顆新柳被風吹動。
無聲地在空中搖曳。
遠遠有幾聲犬吠。
充滿了夜之意味。

大同大學

◇春暮　(續前)　(雲濱)

(三十三)
飛絲的弱柳。
吐錦的嬌花。
都是微微的笑着—親近那
「和藹」春光。

(三十四)
市廛「囂塵」
非里繁華。
都不入詩人的青眼罷！

(三十五)
春皇—
青帝—
你們是鐵石人罷？
怎不顧那離別的—伊—
垂頭—！
傷淚！

(三十六)
纖纖的柳絲兒啊？
你茲能牽扯離人的—衣襟
不能縛住「春光」—縷！

(三十七)
「光陰如箭」
願在那無情的！
炎夏——
涼秋——
嚴冬—過着—
似這般溫柔和美的「春姊」

(三十八)
願我慢度一世罷！
春光？
春光！
訂囑你—明年別來罷！

(三十九)
詩人的筆禿了！
已是寫不盡春去的悲慟！

(四十)
錦繡河山。
金重光陰。
都消磨於詩人的禿筆！

一九二四…四…二十二…作於一師。

實業欄

◎崇文門稅關困難之情形

支出超過一倍以上

崇文門稅關自經薛子良接辦後每月稅收皆有增加惟各機關因該署欵項可靠紛紛要求由該署直接指撥截至四月底止計每月由該署支撥之欵項有五十五萬餘元該署收入雖較前稍增惟與應撥之項相較相懸實爲太甚截至二月底止計不敷十四萬二千五百十四元該項不敷之數皆係由薛監督向各處息借彌縫現薛氏以借欵息金日漸增多而各方面應撥之欵又不能縮少特將困難情形呈請財政部設法救濟以免陷於無辦法之地位茲覓得呈文照錄於下

爲呈請事案查本署每月指撥欵項日見增加而收入之數相差懸遠節經纏陳困難情形諒早在洞鑒之中茲請再爲鈞部剴切陳之查本署職司經徵就理論上言應專管稅欵之收入與各征收機關一律遵照法定手續按月直接解部本身責任即算終了無如向來習慣凡屬指定撥欵機關每屆分配欵項之際均紛紛直接來署領欵而綜計支出方面每月總數有五十五萬三千餘元至云收入較前稍增但以最旺月之收數與之較比亦不過二分之一若以淡月之數比較僅够三分之一而已撥欵之中如教育經費六萬元軍費十五萬元及本署每月經常費三萬一千餘元均須提前撥給即此三項爲數已達二十四萬一千餘元若照向例搭收兌換券二成須有三十萬元以上稅收始能應付此數至其他各機關經費尙有三十一萬餘元既未奉令停撥何敢一筆抹殺縱然收數如何短細亦須稍加分潤方可得事理之平即使每月稅欵全數收現而收支相差亦在三十萬元以上是故監督每値分配稅欵時大有左支右絀捉襟見肘之概此中困苦眞有非楮墨所能形容者現在商民方面要求繼續搭券本亦具有苦衷究應如何辦理鈞部自有權衡無監督置喙之餘地第就本署方面支出之數超過收入每至無法應付之時迫不得已即息借欵項以資塡補此項情形亦曾經陳明在案惟日積月累借欵息金日益加多前呈由手數料項下付息早已不敷開支若不另籌救濟之法勢不至陷於無辦法之地位不止興言及此不寒而慄伏思監督自受事以來奉職無狀愧未能將稅關事務從事整頓力圖刷

◎上海公債狂漲不已

▲七長漲勢最烈…整六次之…金融又次之

▲概觀　四月三十日華商證券交易所公債市況愈形堅挺市場人氣異常高昂現期貨成交俱極踴躍市價皆狂漲不已期貨中之漲風以七長爲最盛整六次之金融又次之現貨各債之開出者亦頗不少其價無不上漲今分述其變動情形如左

▲金融　金融公債千元票現貨需要較少故各盤做開不多市面亦罕有變動結果爲八十五元五角比前日好二角五分五月期前各盤始高後低結果無大升降午後買戶復盛價乃漲至八十六元八角比前日好起七角六月期午前趨勢亦屬平平迨至午後始好至八十六元九角五分比前日漲一元

▲整六　整理六厘現貨初開出時爲七十五元其後受主甚夥而來源稀少價乃頻漲不已收盤爲七十六元五角五分比前日漲一元二角半五月期自晨初開盤以次逐步向上而收盤更好至七十七元七角比前日又漲一元六角五分六月期(除息)晨初交易極旺價格不過數角之升降午後人心彌堅開盤即指高至七十五元三角其後復步漲至七十五元八角比前日計好起一元八角

▲其他各債　九六公債現貨亦漲至二十七元三角比前日好一元八角整理七厘現貨晨出不動午後則復高至八十元比前日好四角五年公債大小票俱有做開市價均各漲二元之譜云

又訊云公債暴漲至昨日仍未稍戢上午本月份期貨金融開盤八十六元四人心頗覺堅挺至下午開盤竟至八十六元九角整六上午開盤爲七十元四角至下午開盤七十七元五漲起一元餘他如七長亦被帶起而各外國公司猶均竭力搜羅據熟悉公債情形之某君言依收盤時買方進胃之象咸謂今日如無變動將來金融或到九十整六或到八十亦未可知云茲將本日證券交易所成交數列後金融大票一一九五〇整理六厘一六五〇〇七年長期七六五〇

廣　告

慶源永號經理唐山啓新公司馬牌洋灰

啓新公司馬牌洋灰奉天現由敝號獨家經理零售整批一概歡迎賜顧諸君即請駕臨奉天大西邊門外路南本號面議爲荷

辯明張平甫捏詞覇產

頃閱貴報登載張平甫聲明私賣夥產無效則不勝駭異查瀋陽南敎廠地三千餘畝係僕前在奉天將軍任內以淸俸所餘購置之產有地契爲憑歷年收租養老人所共知而張平甫係雲畝舍弟納西藏婦爲妾所生之子雲畝承繼先伯東浦公爲嗣故後一貧如洗張平甫經僕撫養希望成立詎意習性難除吸食洋煙不務正業不但將僕分給房產變賣即銀錢亦浪費殆盡不服管束曾逼伊母跳河尋死經親友力救始慶更生種種忤逆不孝罄竹難書去年懷來復敢捏詞覇產眞所謂匪我族類其心必異除函請地方暨有司拘案懲辦以儆凶惡而維風化外誠恐傳聞失實理合登報證明至僕退居津門所收此項地租本不敷度日歷年借貸藉資挹注年復一年利上加利積欠多至七萬五千元非賣此地不足償還如有願買者請至天津特別一區十六號路二十四號門牌與僕當面接洽或通函辦理亦可特此佈告

八十二歲老人張今頗啓

恭頌東三省陸軍騎兵第四旅旅長公向辰之德政

查安達一邑輻幀遼闊南沿鐵路東北河流素爲盜賊淵藪歷年來萑苻遍地民不聊生綁掠殺燒殘不忍言自去歲九月旅長李公來攝斯土日擊時艱關心民瘼遂召集鄉老會議詢弊問俗極力圖治日以保民勦匪爲已任前後擊獲鉅匪數十起皆以就地正法匪類聞風喪膽商民賴以安枕不時躬親履各團營檢查校閱猶恐不週又必親帶弁兵沿街梭巡不惟附近官佐部屬紀律嚴明即就分闖安達縣街第三連長張樹人論之帶一連士兵駐紮縣城每日巡邏查道風鶴不驚採買交易尤其和平凡屬一草一木秋毫不犯足徵上有道揆下有法守溯往歲大兵雲集胡匪反行充斥而今較昔兵數尙少迄無搶案發生非旅長鎭攝有方何克臻此商民等同蒙雨露無以爲報特登諸報端聊表愛戴之忱云爾

安達縣農商會同啓

申營輪期告白

肇興公司(得利快輪)今由邵湖生接辦專走申營班頭常川往來官房統營地位寬敞修葺淸潔餚饌適口茶房人役侍候週到而官房艙之多尤爲申營輪船首屈一指(准舊歷三月廿四日由上海以後每隔十天開行一次)蒙各界蒞止無不格外歡迎恐未周知特此布告

得利輪啓

代理客票處(老稱香村電話三八八號奉天督軍署街老鼎豐 大北門裡新鼎豐 小北門裡鼎豐香村 長春同新和)

本總行開幕以來於今四載歷蒙

各界惠顧感紉良深茲緣長春爲三省樞紐金融消息較哈靈通加以敝行所屬分行辦事處多在南滿一帶居中調度尤以長春爲宜爰呈奉天省長公署指令准將總行移駐長春以該埠原有之分行改爲總行所遺哈爾濱總行舊址即改爲濱江分行但此次遷移內部規畫雖稍有變更而在哈之營業及兌現事宜悉照常辦理其餘所屬各分行及辦事處均如其舊恐未週知特此登報聲明即希各界鑒察爲荷

哈爾濱東三省總銀行啓

弗石礦質大批賣

爲啓者敝廠經營礦業有年向在海城縣南二十里老母溝出產弗石礦質近處購用難夥遠方恐未周知查弗石一種係世界玻璃製品並其他用料特需價日登諸報端藉供實業大家台覽敝廠弗石定價每百斤小洋一元二角出廠交貨大宗購買格外從輕如蒙賜顧望新源源而來無任歡迎矣

奉天海城北門裏同益公礦業謹啓

表解說明
世界新形勢一覽圖
中學師範參考及自修善本

本圖之特色

(一)本圖依據戰後世界形勢之變遷各國疆域之分合訊查精審考訂詳明務使閱者一覽瞭然
(二)本圖就各國疆域之大小關係之重輕酌爲分合並附繪繁盛之都會形勢之要害詳略適得其當
(三)本圖爲便利閱者起見每圖附有表解說明分綱分目條理淸楚圖說對照俾易明瞭
(四)本圖對於強大國之崩裂新興國之勃起均有新舊國界分別標明以資比較
(五)本圖所譯地名與各校所採用之地理教科書之譯名相同旁注英文原名以便中西對照而資教授本圖精裝一巨册定價二元特價一元二角圖存無多購請從速多則須付欵預定外埠函購寄費加一

奉天鼓樓北三道灣胡同　世界書局啓

學士眼藥

實驗創造者南滿醫科大學士劉雨辰先生諸凡新舊眼疾用之無不立見奇效且能去根

診療各科疾病　製造兼發行處　奉天小北關雨辰醫院　小西關雨辰藥房　每大盒奉洋六角小盒三角郵費自備

代理處　營口同興盛　遼陽元太來　海城恒昌德　熊岳德茂泰　蓋平寶豐成　東豐實生堂　蓋平天雨金店　鐵嶺福壽藥房　錦縣仁濟藥房　盤山益民醫院　奉天北市場子陽藥房　大西關大仁藥房　華西藥房　天大南關吉祥醫社

於梅毒魚口下疳等症靈効無匹

天下第一之注射代用藥塞伊濱

斯界大家之德著德魯敷津先生久蓄撲滅梅毒之志心以維無論如何必欲發見一種民間完全治療藥俾民間自治其病苦是以親渡英國窮究其蘊奧及歸國之後更詢諸先輩名家並羽田醫學士苦心研究其結果竟發明出一種強度驅人之內服藥名曰塞伊濱服飲此藥並無苦腦並能如六〇六號同一作用立將全身梅毒菌（即斯比羅黑他巴魯里逆）全然撲滅如左記諸病皆能完全根本治療之且此種強度藥性與人體毫無損害又無副作用誠為現代唯一之靈藥也

▽塞伊濱所治之各種病名

塞伊濱所治之病為梅毒第一期第二期第三期及其他一切即如陰毛損傷△下疳▽魚口△生殖器或他處發疹△元氣衰弱▽脊髓病△關節炎▽留馬齊斯△痔疾▽音啞△頭髮脫落△頸旁結核▽扁昆吉羅付▽小兒胎毒等最有確效且皆為病源及根本之治癒此種梅毒係由兩親遺傳者為多故羅斯病者不解為梅毒以致療治錯誤遂招永年之苦者尤不少見此等病者若服用塞伊濱即能立解其苦腦而收意外之効果

▽六〇六號與本藥之價值

六〇六號素稱梅毒藥中之王故現代專門家均皆賞用之曰用此即能百發百中然於實用之際甚至注射四五回尚未能全治者尤屬不鮮本藥與注射比較其全治之時日雖不無遲緩之嫌然其作用有非注射所能及者故雖自注射無効之重症服用此藥亦能次第全癒是乃本劑自誇之點實無間服用者爲嘆之事實也

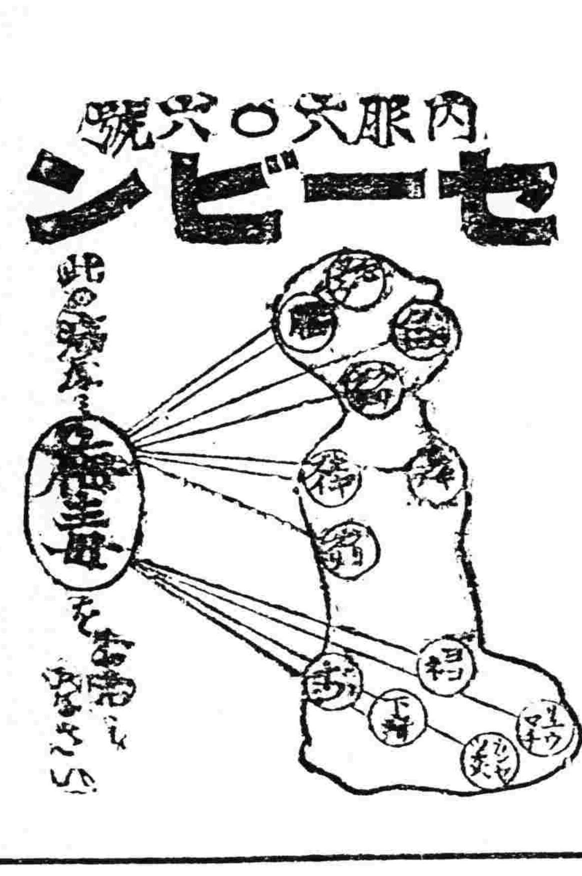

▽本店內設有無資診察所

本店內設有附屬實費診療部德著德魯敷津先生及其他專門大家先生及藥學士諸人每日由早九時起至晚七時止爲病者無資診察梅毒之有無俾分別何者應注射六〇六何者宜施手術凡花柳病之治療只收實費故病者可隨意來院似此以責任的兼備醫藥之處日本雖廣殆不多覯也是者乃店主與敷津先生爲公益社會計特由歐美諸先進國學得最完全之醫藥分業之實現是也由此點觀之本劑之責任及權威如何及其所以爲靈藥者亦可以知矣尚祈購者諸君切勿與無責任之俗藥同一視之可也……藥價試用分金二元一期輕症用金五元二期重症用金十元三期頑症用金二十元郵費各十二錢其價藥或用電報匯寄或用郵便匯寄均可即將該藥盛入木箱內慎重寄呈

無代送本

德著德魯敷津先生所著的梅毒之原因由一期始漸至二期三期之病狀及扶養並新藥塞伊濱之說明書但以病者爲限如以明信片致之當即贈呈

東京市本鄉區…町九番本通 仁壽堂 柴崎豐本店

大阪市南區…水町電停前 仁壽堂 柴崎豐支店

特約店

奉天府小西關 廣濟堂大藥房

大連市浪速町 日本賣藥會社

同 井上誠昌堂

安東縣市場通 井上誠昌堂

●外各地代售所都有大藥舖

東省 … 西 … 東 …（鐵路時刻表，殘缺）

善奏黑髮之美植物性

金鶴頭油

今出有假冒本品之粗惡品故需用之際務請認明金鶴頭油與金鶴波碼脫恕不致誤

煉香油 金鶴波碼脫

金鶴化粧品 石花の鹼 本舖 野村外吉商店

總發行所開設奉天大南關●製藥各種各城鎮均有代理

老福順堂廣告

奉天巡按使化驗●北京內務部立案●奉天警察廳化驗

頭痛藥 每袋五角	睡藥 每袋八角	胃痛散 每袋三角
祛痰散 每袋五角	咳嗽藥 每盒八角	瘡毒膏 每盒四角
牙疼水 每瓶五角	吐血藥 每袋五角	大補血 每瓶一元
殺蟲散 每袋角半	退瘧散 每袋三角	瀉下藥 每袋二角
虎骨熊油膏 大張六角	參茸百補丸 大匣五元	寧坤至寶丸 每匣二元
虎骨花蛇酒 每瓶元半	甘露藥酒精 每瓶一元	理血健腎丸 半打七元

◀最新編定製藥彙報業已出版▶

如承索閱隨時寄贈

（內容）一、序　一、通函治療規則　一、函購規則　一、本藥店啓事三則　一、註册執照獎憑佈告各種影印　一、製藥各種功能主治服法用量價目附注各病原因症狀及攝生法　一、摘錄局方各藥價目一覽表

（附啓）本號經售藥品承索閱分文不取但請開明回件處所姓氏併請註明係由閱盛京時報得知爲荷……本藥店謹啓

健胃散 每袋四角	癬疥水 每袋四角	感冒藥 每袋二角
治痔膏 每盒一元	瀉痢散 每袋三角	脚氣水 大瓶六角
梅毒丸 每袋六角	消毒丸 每袋四角	淋濁丸 每袋五角
平瘟散 每袋一元	香丹 特包二角	遺精藥 每袋六角
筋骨疼痛藥 每袋四角	小兒驚風散 每袋三角	小兒消積散 每袋三角
清胃化積丸 每盒六角	利水消腫藥 每袋五角	通明眼藥水 每瓶五角

志仁堂雙層化積膏

專貼氣積血積寒積食積心胃疼痛胸膈脹滿噎膈反胃癥瘕痞塊瀉痢腰腿筋骨疼痛氣腎囊潮濕婦人經血不調腰腿疼痛赤白帶下並小兒乳食疳痞蟲積偏墜等症立效不但積消聚散而且健脾衛生誠膏中妙品也此膏每份價洋陸角

聲明漲價

敬啓者敝堂於早年發明雙層化積膏自發售以來功效卓著頗蒙各界歡迎是以大見暢銷逐日函電交馳門售批發絡繹不絕並於各省縣鎮均有諸大商號代理以資普及乃近年百物昂貴藥品尤覺價高平均結算則此膏售價將有不足本之虞長此以往賠累何堪故於今歲正月起每份增價一角原價五角今售六角至風寒虎骨酒外埠郵費太重加以中途損壞實爲無利反虧本敝每瓶增價四角原價二元今售二元四角以外埠代理處而論本櫃門售仍價二元至虎骨狀陽膏各代理處原係七扣今改八扣價偽照舊謹此聯提價目爾維血本仍望賜顧諸君源源而來則無任歡迎矣

奉天省城志仁堂藥房謹啓

脊骨突出身體灣曲骨腐爛痛手足麻木羅鍋步行困難關節疼痛麻木不仁聽計淋漓無論如何永年難症決無悲觀今有無比專門秘藥來購次第無資進呈說明書

兵庫縣明石市中町太平堂製藥所

奉天小西關大街 撫順塊煤 烟臺煤 **公益公司** 電話日五四四四番 中七號

洋灰界之霸王

虎牌 **大分洋灰**

各官廳指定品

滿洲總經理 興發和公司 奉天日吉町五日電六〇九

本溪湖產石灰發賣元 總發賣元 美富號 奉天宮島町日電七九五

「Z」字牌電氣發火油動機

本行代理美商公懋洋行該機器現有大小六種如左 最字牌油動機

一馬力半　三馬力

六馬力　拾馬力

拾五馬力　二拾馬力

此機器最特秀列左

一　發電機直結以可用點電燈火磨火鋸精米碾子水卿子

二　此機用美孚油極少量開動容易而雖小兒可以運轉

三　此機比較他機價格外廉重量最輕

以上列記特長茲證明諸君若欲購買此機器親就機開動可以知此機器便利特長

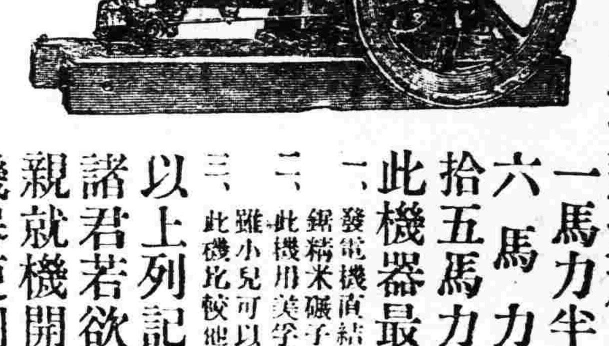

此圖機即是一馬力半型

奉天 **同天洋行** 營業所日站琴平町六番地 電話日一四二一番

耐熱耐水耐酸

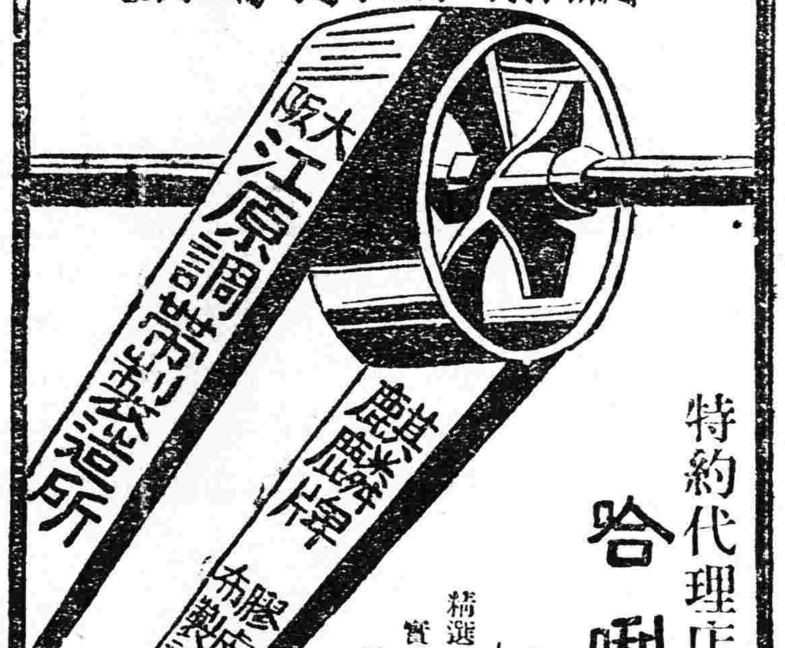

精選原料與洗練之技術並設備充實又有永年之經驗此本品最長點也品質確實價格低廉非他品可比

務請試用一次便知言之非謬也本店特負完全責任並擔保証

特約代理店 **哈喇洋行** 奉天富士町六番地 電話（一一四四七番 二三三九）

奉天中華書局啓事

逕啓者長春中華書局雲記特約經理處原由張君松筠出資承辦與奉天中華書局立約往來現已彼此解約長春中華書局雲記特約經理處牌號亦同時取消除雲記所有長春中華書局承接收取外所欠帳目移歸奉天中華書局經理處名義或張君松筠個人名義欠人各款及代人担保等均由張君自行理楚奉天中華書局此後長春中華書局既不承認特此聲明

奉天西塔 牛心臺煤 無煙煤 **三有公司** 電話日二二三〇番 中四二〇〇號

奉天小西關 各樣煤炭一概俱全 **南滿公司** 電話日一二五六番 中一二五六番

奉天省城中街東首路北

新到鐘表寶石 **佳良行**

◀專門營業一概發行▶

十八開金各式手表　十四開金磁盤手表　最新式花盤金手表　長方腰元門角金手表　時式彈簧夾金手表　銀殼十五鑽馬手表　烏鋼殼夜明馬手表　真銀殼十五鑽馬手表　各種最新種明坤手表　金銀鋁鋼各式手表

製 灑白金殼十七鑽新式懷表　造 廿年白金殼十五鑽懷表　開 愛爾近十八金懷表　金 金錢式十四金殼懷表　首 新式奇樣烏金花懷表　飾 烏鋼殼十五鑽懷表　洋 廿年夾金十七鑽懷表　鐵 84銀殼十五鑽新式懷表　巧 銀殼十七十五鑽絲口懷表　嵌 金銀鋁鋼殼各式懷表

內科外科 一般診療 **吉田醫院** 奉天日站江之島町一四

39